大楚報

第七五四號
今日本報一張半
中華郵政登記爲第二類新聞紙
本報電報掛號二八〇六
售報價目（日金）本市每份一角、定閱每月一元八角、半年九元、全年十六元、外埠另加郵費
（地址）江漢路一一三號
本報電話　編輯部二一二六〇號　營業部二一二七〇號

今日提要

▲德軍假道芬蘭開往挪威「一版」
▲歐洲戰局重點移土耳其「二版」
▲本市今日起實行街頭檢查注射種痘「五版」
▲省府積極進行武陽防水事宜「五版」

德軍携帶戰車大砲 假道芬蘭開赴挪威

一據稱此舉係依據德芬協定

俄京各界聞此訊並不驚愕

▲同盟社三十日莫斯科電：據本日共產黨機關報發表、據可靠方面之消息、有戰車及大砲之德軍一萬二千名、二十六日乘輪送船四艘、在威那蘭特西南方茲爾克港上陸、二十七日向該地東北約一百五十公里坦伯爾（坦默爾福爾斯）開拔、此間德僑方面確認該事實稱此舉係基於芬蘭政府之協定、從前來日數次德軍取道芬蘭赴挪威、此次德軍在芬蘭上陸、亦係其正規行動之一部、德蘇離間設置傳於外國方面之際、俄報此次始登載該消息、引起各方面異常之關心

▲同盟社三十日紐約電：德軍一萬二千名在芬蘭登陸、轉道赴挪威之莫斯科電、在美國引起多大之注目、關此、此間芬蘭方面公表該電報誇張事實如次：非武裝德軍、在芬蘭多爾克港（芬蘭西南部）上陸者、係屬事實、此係基於前星期德芬兩國間所簽訂之假道協定、總數不足一千三百名之小數云

▲路透社一日赫爾辛啓電：據昨日此間正式發表、根據去年八月締結之協定、大隊德軍已假道芬蘭、據莫斯科「巴拉夫達」報紙發表、德軍一萬二千人、大批坦克車及大砲、已在亞波登陸、據路透社駐莫斯科通訊員來電、蘇京各界接到該項消息後、並不驚奇云

華北治安軍 接防冀東地區

與日本軍分担警備責任

共同防共精神之表現

▲同盟社三十日北平電：選拔華北優秀青年、訓練中之治安軍、最近因實力顯著充實、故華北中日兩當局協議結果、以治安總署督辦華北綏靖軍總司令齊燮元將軍、及日本軍司令官之名、發出佈告、以治安軍代替日軍、調防冀東地一部份、於是治安軍踴躍駐防於共同防衛前綫

關於此事華北軍發表報道部長談話如次：自五月一日以後、治安軍決定担任警備冀東道地區一部份、日係根據中日條約之精神與共同防衛之宗旨、（甚慶賀）：華北之治安建設、由於中國方面官民之自動的努力與日軍對此之武力的援助、而被確保、於該意味、此次治安軍担任警備地區、表示華北治安之確立有劃期的進步、治安軍[illegible]以來、雖時日尚淺、但得指導之宜、其精強與軍規之嚴正、足够保衛疆士、爲作華北民衆之軍隊、確信能完成保護民衆之重任、日軍於交代警備後、關於該地區及其周圍之治安、仍有多大之關心、必要時當立即協力治安軍、對攪亂治安者、有發動武力之準備、以此次交代警備爲機會、加緊中日之提携、邁進建設剿共樂土、切望早一日具現明朗之華北

小羅斯福視察成都

日內飛仰光赴開羅

▲中央社三十日香港電：於二十八日抵達重慶之羅斯福總統長公子詹姆士、已偕詹森大使、會見蔣介石等人、今日視察成都、預定明日歸渝、然後再盤桓二三日、即乘飛機赴仰光、轉埃及之開羅云

上月武漢周圍渝軍 七百餘名携械投誠

安陸東北渝軍大受打擊

▲本報訊：五月一日華中軍發表四月中武漢周圍戰況如次：

一、自三月中旬、所實施之錦江作戰、獲收莫大之戰果、業於本月上旬完畢、中旬在安陸東北方地區作戰、予渝軍第二十九集團軍、以大打擊、在其他各地區、始終實施極積的討伐、且歸順部隊亦逐漸活動、予渝軍以大損害、使渝軍無蠢動之餘地、以確保佔領地區之治安

二、四月中渝軍之投降狀況如次：人員七五〇名、携帶兵器、迫擊炮三門、重輕機關槍六挺步槍四六一枝

三、四月中綜合戰果如次：渝軍遺棄屍體三七五二具、俘虜四八三名、鹵獲品、迫擊砲十二門、重輕機關槍六十四挺、擲彈筒八枝、步槍八四三枝、子彈二〇萬發等其他器材多數

渝汽油跌價

每加崙跌卅元

▲路透社一日重慶電：中美及中英安定法幣資金會定成立後、此間汽油市價、已自每加崙五十元暴跌至二十元云

華北新民會 改革機構

▲同盟社三十日北平電：新民會機構之改革、近日已得成案、決定自五月一日起實施、此番之改革、併合在前綫担任指導把握民衆之中核部門、將其改爲組織部、隸屬於會長直轄之事務總部、強化中央總會之指導力、尤其任用華人爲業務上各部局責任者、殊堪注目、對華北吃緊問題之剿共工作、有活潑之前進、可抱多大之期待

粵甲子港 日軍登陸

▲同盟社一日某地電：華南軍報道部發表、日軍有力部隊一部份、於海軍部隊協力之下、本日黎明、在廣州省東部海岸甲子港方面、奇襲上陸成功云

▲同盟社一日廣州電：甲子港係聯結潮陽與陸豐之三角形頂點、爲廣州省東南岸地帶最後殘存之密輸公路、陸豐及海豐暨潮陽陷落後、利敵物資之運送、甚爲活動云

滬華美晚報經理 朱作同被擊斃

出北京路自宅時遇害

▲同盟社一日上海電：渝方華美晚報經理朱作同、三十日夜出公共租界北京路自宅之時、突遭暴徒以手槍襲擊、當場倒斃云

津市府將興築 地下隧道

▲本報天津訊：根據建設天津大都市方案、爲實現新市街及原有之市區臻於理想繁榮之境地、而計劃興築之津市地下兩隧道、其一爲自特三區至英租界、一爲自特四區至小劉莊、經建設工程局之籌劃妥善、刻已決定於今年內着手先興築特四區至小劉莊之一線、依次再着手於特三區至英租界隧道之興建、此項地下隧道爲現代都市之必要設備、歐美各國及友邦俱以之通行地下電車、極稱便利、日本最近建成開通之關門隧道尤著聲於世、津市所擬建之上述兩隧道雖無如日本海峽之隔、然二者俱爲白河之對岸、完成後其價值及功用固極顯著、將來並擬同時敷設地下電車、於增加兩岸間通口賴法國橋連絡之交通上、及減低租界價值、繁榮新市街之意義上、實極爲重大、刻開通地點已經該局勘定、舉凡機械之裝置、技術人員之聘請等、亦經該局籌備竣事、聞近期內即可開始施工興築云

中央直屬區黨部 戒煙委會招待記者

報告發起戒烟運動之旨趣

▲中央社一日南京電：中央直屬區黨部戒煙委員會、於三十日下午三時、招待京市新聞界、到區黨部執行委員戴策、中央黨部秘書長羅君強、中宣團副團長雷逸民、及各報記者、由區黨部執行委員戴策、報告發起戒煙運動旨趣、及籌備經過、施行辦法等、繼由中宣團副團長雷逸民報告戒煙宣傳日程、自五月三日起至十日止、最後由中央黨部羅秘書長起立演說、語多警惕、至五時始散

中政會議通過 夏令日光節約時間

五月一日起至九月三十日止

將全國時間一律提前一小時

▲中央社南京一日電：本日中央政治委員會第四十六次會議議決、本年夏令日光節約、自五月一日起、至九月三十日止、將全國時間提前一小時、並將時鐘由零時撥至一時、以爲標準、由國民政府通令實行

國府命令

三十年四月三十日令

軍事委員會委員長汪兆銘呈、爲軍事委員會第一廳中校科員韓紹康、另有任用、請免本職、應照准、此令

軍事委員會委員長汪兆銘呈請、任命董銓爲軍事委員會第一廳中校科員、應照准、此令

特級上將授任條例及上將任官施行條例、均着廢止、此令

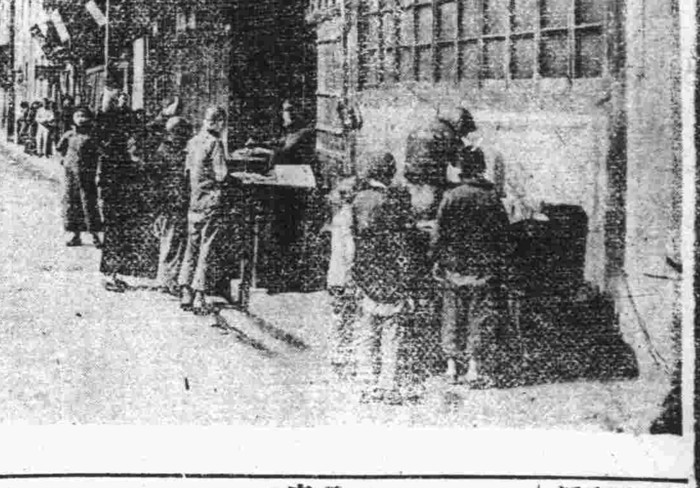

寧波被日軍攻陷後、現已漸趨明朗、圖示寧波街頭小販之情形。

宣揚和平眞諦 粵省宣傳處成立

內部重要人員均已分別委定

▲本報廣州航訊：廣東省宣傳處長顧士謀現以該處既經籌備就緒、而處內全部職員亦已委定、特於四月二十八日上午九時舉行成立典禮、是日參加典禮者、有友邦陸海軍最高級長官、省府主席陳耀祖、暨以次機關長官二百餘人、極形熱鬧、九時典禮開始、行禮如儀後、顧處長報告籌備經過、繼由陳主席訓話、對於設立宣傳處之重大意義、演述甚詳、並對各職員多所訓勉、復由友邦海軍長官致詞、對於該處爲宣揚和運要義而設、實抱無限之期望云云、詞畢復由顧處長答詞、至十時許禮成散會

一週時局報告

行政院宣傳部廣播

今天把這一星期國內的重要時事、提出五件來跟諸位報告一下。

第一件

據這幾天所得到的軍事消息、浙江方面的中日戰爭、重慶又節節失敗了、寧波溫州先後陷落、福建省的省會所在地福州、也在四月二十一日失守、軍事實力的損失、民衆生命財產的犧牲、不知又有多少、我們知道重慶的實力、就是中國的實力、抗戰區的民衆也就是我們的同胞、我們聽到上面的消息、痛心之餘、只有希望他們早日覺悟。

我們早就說過、抗戰是沒有前途的、而且自從近衛聲明發表以後、抗戰也已經失去了意義、如今我們更應該與民休養、爲國家保存一點實力、作爲復興中國的基礎、實在的、抗戰多延續一天、人民就多遭受一天的痛苦、國家元氣、就多受一天的損失、我們想、假使重慶能够早一點覺悟、放棄抗戰、那末這次的不幸事件、不是可以免掉了嗎、現在我們對於旣成的不幸、也不必多說、只希望重慶趕快覺悟、立刻[illegible]戰言和、那末國家前途或者還有一線希望。

第二件

最近食糧問題的嚴重、已經形成了一個最大的社會問題、一方面固然要設法疏通運輸、以及取締奸商的囤積、但是這些都是治標的辦法、根本上更應該從事農村的復興、以增加食糧的生產、自從事變以後、因爲戰事的破壞、很多農田已經成了荒蕪的園地、同時更有許多農民、流離失所、無家可歸、因之農產物的生產量、受到了很大的影響、最近政府當局除積極辦理食糧管理、從事治標的工作以外、更在根本上作種種增加產量的計劃、例如行政院會議通過食糧增產計劃、並且訂定改進增產的方法、在蘇浙皖三省設置實驗區、以爲推進的基礎、農礦部又爲了發展農村副業、推廣畜牧事業、有恢復中央種畜場的計劃、如此標本兼治、我想經過相當的時日、糧食問題、自然有好的解決辦法了。

第三件

和平運動是一個愛國愛民的運動、我們絕對不願意與重慶政府作殺人的比賽、所以儘管重慶政府不斷的派人來殺害我們的同志、但我們是始終以和平的態度對待他們的、譬如說、重慶而再的殺死了我們中央儲備銀行的職員、但是我們把中農兩個銀行的職員拘捕以後、等到他們都覺悟了、我們就客客氣氣的來予保釋、我們這一種愛國愛民的精神、是爲一般民衆所共見的、這一次警政部政治警察署在二十二日槍決破壞和平運動危害幣制的李持平、陳家棄、李蔭高、朱鐵營、年吉秋等要犯五個人、實在因爲他們罪大惡極、雖然一再加以感化、他們還是始終不能覺悟、所以不得已而處以極刑、在我們實在是覺得很痛心的。

第四件

軍事委員會航空署、爲了考察日本的航空建設、特組織日本航空考察團、由航空署首席參事曾豈凡先生領導於三月二十一日飛赴日本、在日本考察三十幾天、四月二十日方才回來、返國以後、曾發表感想、他說我們此次到日本、曾分別參觀陸軍飛行學校、海軍航空部隊、以及飛機製造廠、發動機製造廠等各項設施、都是匠心別具、可見日本科學進步之一斑、他們對于航空組織、力求簡單、訓練着重精神、原因是現代戰爭、不是僅僅技術與物質兩項的問題、尤須有不移的意志、與必死的精神、方能應付萬難、現在日本當局更傾全力引起全國人士對航空事業之認識在人民方面、必都能仰體政府意旨、崇尚國家權益、絕不顧及個人私利、萬民向歸、團結一心、此種精神之偉大、眞使人肅然起敬。

第五件

因爲物價的飛漲、各地工潮澎湃、形成了一個社會的嚴重問題、其在工商集中的上海、情形尤爲可怕、最近商務印書館全體職工[illegible]人、因爲生活問題的一致要求資方增加工資、無法解決、資方非但不答應要求、而且施行強橫態度、[illegible]職工、鎖閉公司、以致全國[illegible]大的文化機關、陷於停頓狀態、現在[illegible]工部局予以調[illegible]、工方面、正在請求[illegible]、但是可否獲得結果、[illegible]職工方面、[illegible]能說定、據[illegible]息、很多採取絕食的手段、必欲達到目的、[illegible]實[illegible]我們[illegible]觀的眼光來觀察、此種要求加薪[illegible]、假使能達到目的、[illegible]對於生活[illegible]無小補、但是如果戰事繼續[illegible]、物價[illegible]延長下去、勢必繼續[illegible]高、所以我們認爲目前最根本的問題、就是怎樣使中日戰事早日停止、實現全面和平。

滬公共租界 開臨時董事會議

日籍董事岡本被推爲副總董

▲路透社一日上海電：本市公共租界臨時董事會、今日下午舉行會議、華董出席三人、缺席一人、前謠傳失踪之袁履登、亦出席會議、英籍董事李德爾被推爲總董、日籍董事岡本被推爲副總董云

意大利海軍 沒收南輪經過

英國商團企圖扣押該輪 意軍志在保護盟國利益

▲本報特訊：關於意海軍沒收停泊上海之南斯拉夫貨輪「多米斯拉夫」一號其經過據意國斯達凡尼通訊社發表、「多米斯拉夫」號屬於南國勞合公司、任查格勒布註冊、南國瓦解後、總公司曾電令「多米斯拉夫」號船長依然逗留上海、並將該輪置於意當局保護之下、該船長接電後、立即往訪意總領事、意駐滬總領事報告、最近英商團團員四人强登該輪、本人自由被剝奪、英人此種舉動、顯不行將扣押該輪、甚至企圖以白俄及埃及水手替換克洛亞西水手、因此、爲實行保護該輪起見、意總領事不得不派遣意海軍登輪防守、此種舉動並非作戰行爲、其目的在保護盟國利益云

宋子文宣傳不可靠

美國援渝依然停頓

▲同盟社二十九日華盛頓電：宋子文發表渝防衛資材供給公司之正體、尚未判明大概發得多少宣傳效果、係屬確實、但宋子文宣傳超出美國之意見、布立多前駐渝法大使等發起募集渝府救濟資金五百萬美元成績不佳、故美國之援渝、依然停頓、如謂援渝熱昂揚、實難承認

英大使寇爾抵滇

擬會晤滇省主席龍雲

▲路透社一日重慶電：據昆明來電、英大使寇爾已於昨日下午、經滇緬公路抵昆明、擬會晤滇主席龍雲、勾留數日後、將啓程赴渝云

遠東海上保險 日內提高費率

英京對遠東時局甚爲關心

▲路透社一日上海電：據本日上海大陸報發表、倫敦海上保險公司、對於港滬二地停止發表保險費率之消息、予此間商界以莫大刺激、英京方面對於遠東情形、甚爲關心、英當局認爲應有採取此種政策之必要、城外各保險公司尚在繼續對遠東發表保險費率中、一般人深信海上保險費將於日內提高云

日對華文化事業 移交興亞院管理

自五月一日起實施

▲中央社一日東京電：日政府爲將外務省所管轄之對華文化事業事務全部、分別移交對滿事務局、及興亞院管理起見、改正外務省對滿事務局及興亞院之官制、本日以官報予以公布、自五月一日起、實施改正、要點爲（一）將向來外務省所管轄之對華文化事業、中日滿有關事務、移交對滿事務局管轄、對華關係事務、移交興亞院管轄、（二）外務大臣所管理之東亞同文書院大學、關於職務、由總理大臣管理、（三）對華文化事業特別會計基金、由大藏大臣管理之

滬法租界 垃圾山積

因清道夫罷工

▲路透社二十九日上海電：此間勞資糾爭、尚未止息、最近罷工者、爲一般貨車夫、法租界清道夫罷工、歷三日之久、迄今尚未圓滿解決、法租界內之垃圾、堆集如山、爲避免傳染時疫起見、法租界當局已雇大批白俄人暫時充任清道夫云

戰局重點移於土耳其
德國對土開始外交戰
軸心國軍控制愛琴海威脅韃靼尼爾
黑海被封鎖自西岸島嶼窺伺土耳其

▲同盟社二十八日伊斯坦堡電：陷落雅典後之德軍陸海空軍合力佔領愛琴海南海面之各島嶼、最近陷於孤立形勢之意屬得列卡納特羣島、亦已聯絡成功、如斯德已執握愛琴海之制海權、韃靼尼爾海峽雖未不攻克、但事實上已封鎖黑海、自密佈西岸一帶之希臘及意屬島嶼、予土耳其以不斷之脅迫、同時將由三方面、採取包圍希軍最後據點克萊泰島之態勢、他方李斯特元帥所率之德陸軍完成掃蕩伯洛波納蘇斯之後、除留一部份駐軍於希臘要地外、其餘將撤往保加利亞、至次期作戰、爲補充兵員、修理損害、須要一定期間之休養、故在該期間內、德國預料對土耳其將開始外交攻勢、東南歐戰局之重點、現將由希臘移於土耳其云

德軍進抵希臘南海岸
潰退英軍沿途受截擊
英軍在希損失三分之一

▲海通社三十日柏林電：據星期三海通社自有關方面所得消息：追襲英潰軍之德前鋒、已進抵伯樂奔尼撒南部各口岸云

▲海通社三十日柏林電：據星期三正午海通社自有關方面所得消息、自希臘撤退之英軍、被德機械化部截出、迄今英軍五千人被俘、英軍將領一人在內云

▲路透社一日倫敦電：據開羅來電：英軍繼續自希臘撤退、百分之八十已安全撤退希臘、據英京負責方面發表：希臘役、英軍總計死傷三千人、伯樂奔尼撒方面、英軍三師尚在繼續抗戰中云

▲海通社三十日柏林電：據德國通訊社轉載安哥拉來電：希臘商輪「亞格波羅」號、已自首途赴埃及之英護送輪隊中逃出、該護送輪隊係以敵輪七艘組成、在卡拉米口岸不遠、突遭德機襲擊「亞格波羅」號爲避免受創起見、盡力向希海岸疾駛、英戰艦大肆掃射、幸未命中該輪、據云、「亞格波羅」號滿載英軍用品赴埃及云

▲海通社三十日伊斯坦堡電：據坎迪亞來電：英潰軍湧抵克萊泰島、希爲收容英潰軍起見、希當局曾令坎迪亞、康某及斯摩三地民衆遷讓房屋、民衆遷徙一空、三地市長請求希國注重民衆無家可歸之痛苦、並謂前數日內民衆食糧供給、甚爲缺乏、當局若不設法解決、恐將激起民變云

希臘一役、英軍總計死傷三千人、安全撤退希臘之英軍、達五萬餘人、被俘者約一萬五千人、英軍總計損失萬九千人、約爲英遠征軍總數三分之一云

▲海通社一日貝洛特電：前二十四小時內、英希兵士死屍多具、被浪冲至敘利亞海岸、損毀之軍用品、亦復不少、足證英軍在希臘受創甚重云

▲海通社三十日瑞京電：據星期三倫敦來電：

照片說明：美國罷工潮、日趨擴大、圖示威斯康新州米奧克市大批工人、被警官隊用烈性之催淚彈時之攝影。

德意兩軍戰報

▲同盟社三十日柏林電：德意兩軍司令部發表：一、德潛水艇隊二十九日攻擊英護送船團、擊沉護送艦一艘及商船合計三萬五千噸、快速艇在英本土南方海上攻擊護送船、擊沉商船三艘、一、希臘戰線德機械化部隊推進伯洛波納沙斯半島、抵達南方海岸各港、截斷敗殘英軍、俘虜英兵五千名、一、德機二十九日炸馬爾達半島猛炸拉巴列塔港、轟炸巡洋艦一艘、高射炮陣地煤油廠、一、德意急降下轟炸機轟炸北非多布爾克港、比拉斯托洛伊要塞附近之砲兵陣地及巴爾紀亞南方各陣地、一、德機二十九日空襲朴茅斯、普里穆斯、洛斯托夫多及伊普斯仍智各港

▲海通社三十日黑馬電：星期三意軍司令部發表戰況如次：（一）地中海方面：德意空軍猛襲敵海軍、德機轟炸馬爾泰敵機場及法勒達港之敵輪、空戰時敵機一架被擊落（二）北非方面、我軍繼續包圍杜布洛克、索勒姆方面、德軍進攻頗爲激烈、敵軍不支潰退、德意空軍合攻杜布洛克港設施及防禦陣地、敵運輸艦一艘、中彈沉沒、德空軍擊落敵機一架、二十七日晚英機空襲班加希、未收實效（三）東非方面：敵軍繼續進攻、我炮軍及步兵尚在抵抗中

美積極發動大西洋哨戒
政府決擴大護航組織
大軍調阿拉斯加徵用外輪條約化

▲同盟社三十日華盛頓電：美陸軍刻正準備調集約一萬二千名之部隊於奧萊岡州、該部隊咸認俟阿拉斯加方面建造中之兵舍落成後、開赴阿拉斯加云

▲同盟社三十日華盛頓電：據此間消息靈通方面談稱如次：美國海軍艦艇哨戒轟炸機、及航空母艦積載之飛機、向來就由冰島至格林蘭海岸附近之大西洋上航路之哨戒、帶重要之使命、尤其以飛機之哨戒、亘廣大之水域、獲收非常之效果、故若更擴大、則護送商船等將不成問題云

當局堅決表示 擴大哨戒護航

▲同盟社三十日華盛頓電：諾克斯海軍部長、及羅賓遜海軍部機關局長、本日接見記者團言明如次：諾克斯海軍部長：一、美艦隊對英讓渡問題、美海軍現無讓渡英國戰鬥艦艇、餘裕英國已接受美國二十艘之快速哨戒艇、再要求讓渡較此以上之艦艇、但目前在美國建造中之哨戒艇完竣後、又將讓給英國、一、大西洋哨戒問題、對目前從事大西洋哨戒工作之艦艇數之質問、除回答全大西洋艦隊從事哨戒工作之外、不能言明艦數、一、海軍大演習及其他問題、每年在太平洋所舉行之海軍之大演習、預定本年度將予變更、又自本年五月五日至三十日、預定動員之退伍海軍、包含將校約二百三十名、水兵四千六百名

羅賓遜機關局長：美海軍預料不久之將來、英將向美要求讓渡小艦艇二十四艘、主要係使用於英法海峽、應付英本土上陸作戰、德潛水艇之活動、又就在加拿大建造供給美國使用小艦艇之問題、目下美加間、順調進行協議

▲同盟社卅日華盛頓電：美特美及那伊爾議員、所提出商船護送反對案、上院外交委員會、業於本日以十三對十否決該兩提議案

▲路透社卅日華盛頓電：某議員提出「未經美國會許可、絕對禁止組織護送輪隊」之議案、已經美參院外交委員會以十三票對十票否決云

英與美洲各國 締徵外輪協定

▲同盟社三十日華盛頓電：羅斯福總統、本日致書蘭特海事委員會委員長、要求最少須迅速確保二百萬噸之船舶、又關於該問題、蘭特委員長本日接見記者談話如次：羅斯福總統、關於防衛西半球、樹立確保無論何時何處能使用之美商輪及徵用外輪之計劃、若外輪徵用授權法、不獨通過議會、則不能確保大量之商輪、海事委員會、目下爲國防目的、樹立一個月供給二十萬噸商船之計劃、英方船舶之損失、現每月計五十五萬噸云

▲同盟社三十日華盛頓電：威爾斯副國務卿、基於二十六日美洲經濟財政諮問委員會之決議、對美洲各國勸告徵用目前泊於美洲各港之外輪、一百六十艘以上、以促進西半球之和平、英及美洲二十一國、不久將簽訂協定、同時將過剩船舶、讓給或租給英國、此種意見、似已趨一致、關此、此間消息方面稱：以前英方從今爲美洲各國所拘留之船舶、既爲敵國船、在海上被捕、仍作爲敵產鹵獲之態度、至最近、英國已承認美洲各國之權利、又哈里法克斯英大使及蘇爾達使節、二十九日訪問威爾斯副國卿、就緊留船舶問題、作種種懇談、英方法克斯大使、二十九日夜再訪威爾斯副國務卿、爲英之利益、要求促進該協定之妥結

▲海通社一日瑞京電：希臘戰事已告結束之消息、星期三由英國方面發表、據英外長艾登向國會各界發表：二十一日希當局曾致覺書於英政府、略謂：英軍此次在希作戰之精神、殊堪欽佩、謹此致謝、希軍狼狽不堪、同時頗感缺乏軍用品之痛苦、尤其以飛機最感不敷、因此、希軍難於抵抗、自英軍退守新防線後、若希軍再圖掙扎、不啻自願作無謂之犧牲云、英衆院擬於下星期間舉行辯論會、共同討論希臘問題云

希新總理呼籲和平
繼續抗戰自取滅亡

▲同盟社三十日柏林電：希臘新內閣、主要以軍部出身之閣僚組織、於和平救國標語之下、與德意停戰、適進打開戰後之困難、新總理二十九日、以無綫電、向全國呼籲如次：「國王逃往克萊泰島、雅典已陷落、繼續抗戰對希臘毫無意義、國民必須洞察眼前徹底之事實、我們需要強力有權威之政府、余於希軍諸將領同意之下、組織新內閣之原因、亦在此一點云」

日經濟聯盟會席上
河田藏相發表演說

▲中央社三十日東京電：藏相河田烈、今日在此間經濟聯盟大會席上發表演說、力言避免通貨膨脹政策之必要、藏相演詞中有云：「因最近國際關係之惡化、我國物資之供給力、已受甚大影響、因此之故、貨物與貨幣之調整、已非作更大之努力不可、近來因巨額預算之實施、以有引起通貨膨脹之傾向者、但政府對之、現正作適當之措置、以期避免此弊、歐洲情勢之變化、直接間接、均予我經濟界以甚大之影響、然我國國策其業已決定、以解決中日事變及確立大東亞共榮圈爲基礎、此兩鉅業之完成、非持自力不可、在現在之情勢下、大東亞新秩序之建設、預料有幾多之困難、尤其在最近國防情勢之下、我人尤宜具有對付任何變化之覺悟與準備、故我人應不屈不撓、不爲眼前之小小成功而鬆弛未來之努力、以不拔之決心、克破此難局」云

美派航空人員赴英
將參加英轟炸機隊
增防新嘉坡未加考慮

▲同盟社三十日華盛頓電：美陸軍部當局頃稱如次：若干之航空將校已派赴英國、不久相當數之航空家、將配屬於英國之追擊機部隊、及轟炸機部隊、從事研究、但在新嘉坡之防衛線、美未加考慮派遣增援部隊等云

全軍七成安然離希
不堪德機轟炸希事前諒解
邱吉爾在下院報告

▲中央社三十日倫敦電：英國之希臘派遣軍、連日遭德機猛炸、果能撤退幾何、爲英國國民頗關心、英總理邱吉爾三十日於下院聲稱、英國之希臘派遣軍六萬五千名中、至少有四萬五千名已安然撤退

▲又電：英總理邱吉爾、本日在下院說明英軍撤退希臘事略謂：英軍因受敵空軍之攻擊、不得已撤離適於掩護撤退之空軍基地、在掩護搭航地點活躍之空軍僅一小部份、故英軍撤退、此次可謂係驚人之成功、余深信至少有四萬五千名英軍、已安然撤至目的地云

▲路透社一日倫敦電：昨日英外長艾登在英衆院、初次對於英軍撤退希臘之經過、有所發表、略謂：英軍此次撤退希臘、曾經徵得希政府同意、四月廿一日希總理致覺書於英駐希公使、略謂：英軍政府及英軍援助希臘之盛意、永

德設殖民部之理由
準備統治未來領地

▲同盟社二十九日柏林電：關於德國新設殖民部、綜合德國主要見解如次：一、因歐戰之終熄、德意獲得殖民地係既定之事實、現創設植民部、有當其準備之必要、一、德國於前次大戰、喪失植民地、故廢止外交部內之植民部、但要求恢復植民地、日本不能放棄、尤其國社黨政權確立後、創設德國植民地聯盟、任命元首親信之李特爾上將爲會長、又政府爲備將來獲得植民地、養成青年專門官吏、繼續研究植民政策及植民地疲病對策、他方動員言論機關、努力普及植民地事情

外輪駛入交戰水域
德無差別加以攻擊
德情報部長表明强硬決意

▲同盟社三十日柏林電：德外交部斯密多情報部長、本日接見記者、關於美總統由派美艦艇擴大哨戒水域之發言、表明强硬決意謂「美艦艇哨戒水域之問題、現下能成爲政治問題、德政府已有明確之宣言、無論外國是否加以承認、毫無考慮之必要、若外輪駛入交戰水域、必受我方之攻擊」

印人反英武力雄厚
英軍無力制止暴動
實施笞刑壓抑印人反動

▲海通社一日卡布爾電：死兹坦人反英運動情形、日趨激烈、該地北部土人二百人、猛襲史實瓦要塞、武器非常齊全、印度警備軍受創甚重、死兹坦人在杜基河中流一帶等地、大肆活動、包圍米蘭莎鎮、桑洛哨兵亦遭土人襲攻、變方死傷多人、英軍在巴洛方面逮捕多人、該地死兹坦人之勢力、頗爲雄厚、英軍無力制止暴動云

▲海通社一日盤谷電：據孟買來電：最近印度自由黨領袖召開會議、據印國會發言人孔洛發表、英國已使印度陷於危境、英人拒絕履行孟買會議中通過之建議、激起印人之憤怒、英國既利用印度爲屬國、而又不履行援助之義務、更令印人不滿云、據孟買美國方面來電：孟買反英運動、甚爲激烈、爲制止印人發生暴動起見、英當局決定重施笞刑

英檢查美輪 逮捕德機師

▲同盟社三十日檀香山電：美國總統輪船公司發表、二十九日上午五時四十五分、在距離此間東北四百哩之海上、向西方航行中之德加費爾多總統號遭加拿大假裝巡洋艦普林斯洛巴號（六八九二噸）之搜查、結果德籍航空員四名被捕、該德籍航空家於昨年八月被監禁、最近蒙美當局釋放、二十五日由舊金山搭船云

西前總統 被擊殞命

▲斯達凡尼社二十八日桑坦德電：最近前西班牙人民戰綫總統卡諾、因與警察發生衝突、遭槍擊殞命、按卡諾在共黨執政期間、曾實施大規模謀殺及刼掠政策云

埃召各黨領袖 組聯合內閣

▲路透社一日開羅電：昨日下午埃及國王接見埃總理希尼、瓦佛德黨領袖納哈斯、薩迪黨領袖馬赫爾及自由黨領袖、據此間消息靈通界之臆測、埃國此次召集各黨領袖舉行會議、顯示在最近期間或有組織聯合政府之可能云

澳否認工界 發生不安說

▲路透社一日馬爾波恩電：最近澳大利亞總工會秘書長、致電英工會、其大意謂：澳國勞工界、並未發生不安、敵國盛傳一切相反之消息、完全無稽云

北非軸心國軍 抵索勒姆東部

▲海通社三十日瑞京電：關於里比亞方面之戰況、據星期三英電台發表、軸心國軍僅抵索勒姆東部約八公哩云

美滙兌安全及 貨物貶價法 羅斯福要求展限

▲同盟社三十日華盛頓電：美總統本日向議會要求、延長六月三十日滿期之滙兌安定資金運用、及美貨貶價授權法至一九四三年六月三十日云

日松岡外相 電賀德意勝利

▲同盟社三十日東京電：日松岡外相、對德意兩軍在南斯拉夫及希臘戰線、獲收赫赫之戰果、業於二十四日向德意兩外長致電慶賀、對此、意外長及德外長亦於二十六日與本日先後回電表示謝意云

緊要聲明

茲有吳春海與敝人共居二年相安無異忽於四月二十日將敝人存放家中衣物鈔洋竊逃深恐去後在外假借敝人名義作不良行爲致親友受其愚弄敝人概不負責特此啓事　任大德啓

登記啟事

茲有本市民生路三〇二號爲湘生食堂居住者業主宋緒青因事在滬特委託蕭雨林君全權代理申請登記

房產登記

茲有統一街第六九一一號及童家巷一六號基地並鋪面住宅共十棟業主陳聚昌因事在鄉特委托龔澍棠君全權代理登記此啓　陳聚昌啓

遺失管業執照聲明

茲有自置坐落漢正街1180號1182號房屋基地共兩棟所有土地執照契約等件均于事變時遺失除依法請保證明及申請登記外特此登報聲明作廢　劉佩章啓

遺失聲明

湖北省政府警務處警察大隊第二中隊炊事警發給警字第廿四號符號一枚除呈請補發外特此登報聲明作廢　李繼武啓

遺失聲明

本校公役楊步云遺失第248號舊証章一枚除遺令革除外特此聲明　十小宋道純啓

遺失聲明

茲遺失警察四分局發給第二五二九八二號市民証一枚除呈請補發外特此聲明作廢　徐立耀啟

遺失聲明

茲有坐落石碼頭河街巷內基地一塊三合公森記紅契一紙于事變遺失特此聲明作廢　蔡劍啓

遺失聲明

茲遺失陳順公上條一紙十九號期五月十號計洋三百元除向該行接洽止兌外特此登報聲明作廢　夏福興啓

遺失聲明

茲有黃陂街47號房屋一棟前租與聯合公煤號李君文甫（即李鑫茂）所訂之租約現已遺失今預租與聯合公煤號夏君賡山重訂新約以前所訂之租約聲明作廢　劉忠厚堂啟

遺失聲明

茲遺失第二保十二甲警察第二分局發給第二五九九四號市民證一枚除呈請補發外特此聲明作廢　李雲卿啓

徵求圖案賞格

敝公司此次新出品香烟依左列規定欲徵求香烟牌子圖案並公司標記圖案希望各界踴躍應徵

規定

一、香烟牌子圖案（十支入包裝）

一、公司標記圖案（但須插入表示日華合辦武漢華生煙公司之HS二字）

一、截止日期　香烟牌子圖案（五月末日）　公司標記圖案（五月十日）

一、應徵圖案無論合格不合格概不退還

一、當選發表經審查後另期通告

一、賞金

香烟牌子圖案　一等　日金壹百圓一名　二等　日金三拾圓一名

公司標記圖案　一等　日金三拾圓一名　二等　日金拾圓一名

一、投稿處：漢口日本租界平和街

武漢華生煙公司

武漢青年協會工作人員訓練班啟事

本訓練班原定今日截止報名茲應內地投考者之要求展期三天入學考試准於本月四日上午十時（新鐘）在本會舉行此啓

漢口特別市政府招考初級技術人員通告

府銓字第四九一四號

一、名額　甲、技佐（工程技術員）十八人　乙、測繪員十八人　丙、繪圖員十八人

二、年齡　二十歲以上四十五歲以下

三、資格　身體强健無不良嗜好曾在工業測量專門學校暨同等技術學校畢業或曾任技術機關技術人員二年以上有證証者

四、報名日期　自即日起至五月十日止（每日上午九時至十二時下午二時至五時）

五、報名地點　本府秘書處考銓科報名時須繳驗證件幷附脫帽二寸半身像片及簡明履歷各二張（不論錄取與否像片履歷概不退還）

六、考試日期　三十年五月十一日上午九時

七、考試地點　本市民街子中學

八、考試科目　上午面試下午（甲）技佐考試科目（一）國文（二）測量學（三）儀器試驗（乙）測繪員考試科目（一）國文（二）測量學（三）儀器試驗（丙）繪圖員考試科目（一）國文（二）製圖

九、任用待遇　錄取後先由本府存記遇缺依次遞補月薪技佐與測繪員均由七十元至一百二十元繪圖員由六十元至九十元

漢口特別市政府通告

查本市長豐北垸新堤業已建築完成所有該堤圈入土地應即舉行登記以便確定產權除飭由房地清理委員會會同財政兩司實行清丈繪具圖冊呈府備核外合行登報通告仰該圈地內各業主等於十五日內迅即檢齊證件逕向房地清理委員會申請登記萬勿自悞

中華民國三十年四月三十日

公記歇業聲明

法租界偉英里公記臨時拍賣所無意繼續營業已將內外各事結束清楚後組公記新號係另行組織由王康侯爲該號之經理人此後公記新號營業盈虧概由王康侯負責與公記臨時拍賣所毫不相涉特此聲明

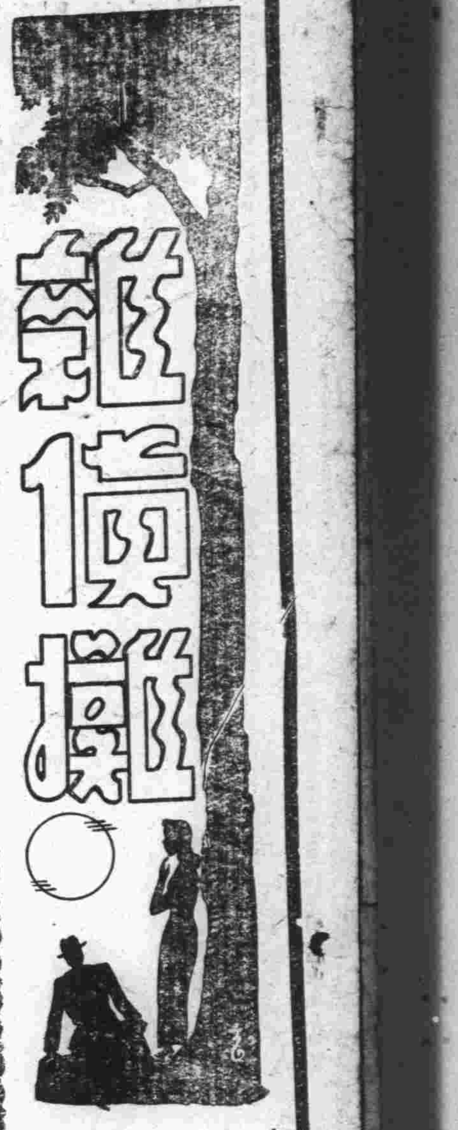

從何處受教育

鈺

我們在社會上時常聽得人們說某人是受過了教育的，某人是沒有受過教育的，其實這句話根本是錯誤的。因為一個人從呱呱墮地起，一直到蓋棺論定的時候，這中間的一個階段，都是受教育的階段，嚴格地說一句，一個人的從早到晚，從生到死，無時無刻不是在受教育的時候，俗諺說：「活到老，學不了，」也就是這個意思，所以說某人是受過教育的，某人是沒有受過教育的，這是把教育當作狹義的解釋，一定要教者與被教者有形式上的教授學習才算是教育嗎？這完全是錯誤的。

我們要知道一個人要想受教育，時時都有受教育的機會，處處都有受教育的可能。書本中的知識是死知識，社會中的經驗是活知識；現在我所稱為知識的，也不過是前人許多經驗的系統化而已，沒有前人的經驗，也就沒有現在的所謂知識，死知識固然有用活經驗尤為有用，我敢說一個人可以沒有死知識，就不能沒有活經驗，我們試看社會上有許多目不識丁的朋友們，他們所做的事業，也許有所謂博士碩士頭銜的人們都做不到的。在這裏我得聲明一句，我並不是說讀書無用，能夠有死知識，同時又有活經驗，當然是更好，不過我認為沒有死知識的人們，決不可沒有活經驗。如果對於書本子上的知識知道少一點的人，不妨留心於經驗閱歷的修養，否則對於社會上的所謂世故人情以及其他的一切，都會茫然不知，學問就再大些，仍然是一個不通世故的書獃子，僅能做一個有脚的書櫥，在社會上是不能立足的，即使勉強站了下來，結果也難免到處碰壁，到處吃虧。

教會這東西，現在已經變成了資產階級的御用品了，有許多被擯出於教育領域以外的朋友們，我們應當要認清社會上處處都有受教育的機會，不一定要在學校裏，才可以受到教育，並且也不要太注重了一切形式的教育，只要你肯虛心，只要你肯學，隨處可學，隨時可學，隨人可學，隨事可學，高明諸君，以為然否？

舞市廣播

··信不信由你··

—綠市—

▲笑顏逐開

本市「新花」舞廳，自「東亞」被焚「金門」停業後，營業突見起色，引得該廳主人「山梅」每天笑顏逐開，該廳為增强舞星陣容，特向金門當局情商借用舞女計有「莉娜」「陳紅」等八人，業於前晚進場伴舞，是日「金門」主人尉遲君每人贈送花籃一隻，儀式隆重，據悉金門此屆所借舞女，都是基本紅星，故均勝「新花」原有陣容一籌，又訊前「天星」主人「露斯」近日目覩營業鼎盛，頗形失悔云。

▲當衆剝褲子

上海「中央」舞廳，某夜在音樂鏗鏘之際，來一華服青年，獨飲啤酒數瓶，致一副尊容好似豬血，神經亦起變化，竟不顧廉恥，隻身下池，脫出所穿褲子，醜態暴露，全場男女目覩其狀，譁起喧嘩，一時笑聲四起，紛紛趨前圍觀，在座舞女，莫不迎面狂笑，視為眼福不淺，旋經當局責令「開浦登」，拖曳逐出，一場活劇始告閉幕。

票友與伶人

望昔閣主

原來早年票友之產生，是一般富家子弟，吃飽飯無事做，勾欄院中吹動海笛，彊欲一班青樓使者，隨笛引吭，他們一高興，於是你集我社，相率成立，集社或曰票會，基本演員則稱曰票友，集社既成，遂有演出，上裝曰彩排，自崇清高，似乎不以戲飯為噉，就曰「玩票」。

玩票既久，能得戲劇藝術之活用，名氣亦造成，眼見伶人日數包銀眼紅，無何，有「票友下海」正式業伶焉，早年若孫菊仙，汪笑儂，龔雲甫，王又宸等，近年俞振飛，南鐵生等是。不過，早年看由票而伶之孫汪戲，全都有尺寸，不火不野，近年由票友下海之伶，未食羊肉先有羶氣，混身解數全是野，「穿破不穿錯」之舊規，固然破壞無餘，而且還特製幾件新奇行頭，以便演在台上，大紮台型，忘却昔日借人行頭演戲了。

早年伶票之間，分得極嚴，票友近伶近曰恥，伶人友票以為榮，票人演戲，目的在消遣，伶人演戲根本在糊口，為噉飯就不免媚俗，媚俗矣，於是凡非伶業皆稱伶人一聲「戲子」，與娼同列，更有言者，早年票友皆有絕調絕活，伶人得票友指示是曰就正過×爺，且票友亦不貼那些伶人常唱之戲，露演冷門戲，伶人還在台下小心偷學。如今反矣，票友之骨輕如羽毛，識得伶人，就以為三生有幸，求得伶人書畫，如獲至寶，捲至祖先遺像不打緊，室中伶墨怎可無！學麒派先啞其天賦之喉，得伶人指示唱做就晨昏定省似的服侍伶人，一旦漏演，全貼些伶人老唱之戲，好像無此便不能謂×伶親炙，嗚呼真真全失票友身分，研究劇藝宗旨，因何同一票友名稱，今昔竟有天壤之判！昔年上海某刊物上，曾有某君發明一「豁」新字，此字字典內無有，其意義是指票友無行，外掛票友羊頭，內取「臘門錢」進腰，此類人云內行乎，則梨園團體彼並未加入。云外行乎，又失業資格，對於票友其名，內行其實之輩，此「豁」字的確懷創得妙！

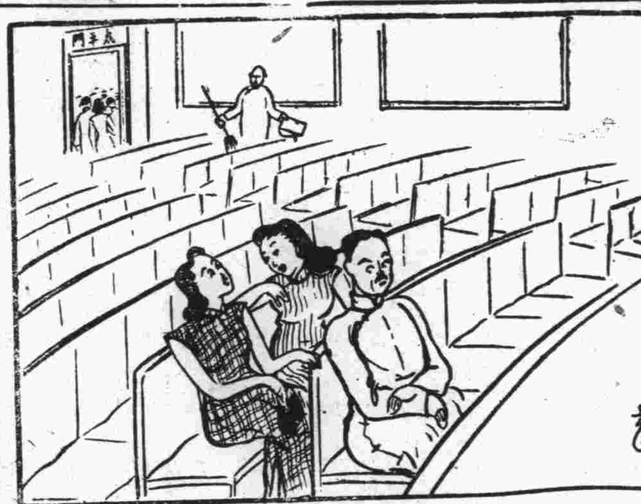

我們不要再搭架子了！

閑話馬富祿之紅（續）

仲衡

昔有某名票邀演烏龍院之張文遠，索價四十元，經友設項，乃減收十元，聞與連良配青風亭之賀氏與小翠花配馬思遠之賈明，尚有特別報酬云，民廿五譚富英演晉楚交兵（按是劇即摘英會，極索然無味，前人列為開場，叔岩會有勸梓童一段原板二六收音片，所謂一經灌片，則聲價十倍，富英師事

上馬時有一句詢老軍曰：「你的馬呢」？富祿曰：「我的馬跑香檳去了」當時顧客大笑，甚至有五分鐘之久，又與慧生所演之丹青引，飾一書童，遇一太監言道：「你是否是太監，不信，我得顛一顛分量」太監道你「抱我則甚」富祿曰「因為你比別人少四兩」（按四兩平中稱之為陽物），此段較前段時趣味多矣。又某丑為其大名伶之甥，一日演女起解崇公道於某園，偶一抬頭望富祿在座，竟把詞忘掉，富祿之戲威如此，而某丑亦未免有小巫見大巫之譏也。（完）

長篇社會言情小說　情海微瀾

長恨樓主

（254）

第九章　訪異地昆仲喜同遊

剛回頭要走，家仁忙道：「先等等走，我還有幾句話問妳」，清馨站住了問道：「什麼話」？家仁道：「為什麼我和妳約會妳一次約也不赴呢」？清馨道：「病了」，家仁看她容貌清癯，猜想她或許真的病了，本來心裏很不高興，現在聽她一解釋，不高興的成份去了大半，因笑道：「如果是真病了倒還情有可原」，清馨不由氣道：「病還有真假，我騙你幹嗎」？說着回頭又要走，家仁把車開到她前一橫，又笑道：「別發脾氣，是我錯怪了妳，今天病既然好了，說不得要陪我玩一玩了吧」？清馨加重了語氣說：「我是有事，要去找個人」，家仁又問道：「什麼人」？清馨道：「朋友」，家仁涎臉問道：「什麼事」？清馨緊眉答道：「為什麼要告訴你呢」，家仁笑道：「算了，別不高興了，就算我說錯了話，也不至於怪我怪到這般程度，多少天沒見，我今天又整整在門口等了妳一天，妳冲這點也應該原諒我了吧，而且我有許多話要和妳細談，這裏不是談話之處，倘們找個地方去談談行不行」？清馨道：「改天吧，今天我實在是有事」，家仁道：「我過江來的時間很少，能夠遇到妳的時候簡直更少得可以說以至於沒有，今天這樣的好機會，絕不可錯過，妳先今天和我玩一天，天大的事也明天去辦吧」，當時不由分說把清馨拉得坐上傍坐，開起來，狂風驟雨般便跑，清馨問道：「你這上那兒呀？這樣跑」？家仁道：「今天這樣好天氣，到中山公園玩去」，說着一直開向中山公園，清馨因他開車，不便和他說話，又因為不願和他在一起，所以更打不起精神說話，一路上默然看着房屋向後面倒去，及至開到循禮門外中正路，車開得更快了，吹得清馨眼睛也睜不開，有點眼暈，不由有點怕起來，便喊家仁道：「開慢一點罷，這樣快你小心一個看不清撞了人」，家仁高聲答道：「這也算快嗎？在飛機上不知要比這個快多少倍哩，這算不算快」，清馨見他不聽，只好由他，轉瞬便到了公園，兩人下了車[illegible]往裏走，[illegible]見遊人[illegible]，多如過江之鯽。

絕句選輯

金公

千捨萬有，萬捨千有，我的多福多壽的老太太。
朝去暮來，暮去朝來，奴的有情有義的小哥哥。
子女分開不成好。
秋心合看總是愁。
新世界，舊世界，新舊世界。
大老婆，小老婆，大小老婆。
民政廳，財政廳，民窮財盡。
做戲何如看戲樂。
男學校，女學校，男盜女娼。
下場更比上場難。
男幹事，女幹事，幹事幹幹事，實幹，快幹，硬幹，幹得有趣。
大委員，小委員，委員委委員，政委，執委，監委，委實無聊。
發於聲，高也，悶也，悠也，久也，若同聽焉，斯為美。
奏其樂，手之，舞之，足之，蹈之，若是班乎，可以觀。
「註」（此乃集四書為戲院用之對聯）

據法的革命　化學的異彩　藥爾蓬阿密得系多元的製劑

內服用片劑

猛力打淋

完全無缺的化學療法竟告成功！

人類的淋病不久絕滅

今日的淋病者真是最造化的遇合

世界的大發見

患者千百萬　普濟千百萬　絕無一人向隅　使有即時回復的歡喜

歡喜吧！進百年的老淋都能

所有淋病立刻解消　初起性急淋、慢性淋、頑淋、均能根治　向稱難治的女淋尚且早日痊癒　絕無不良反應及腸胃障害　絕無白濁油、代鬪散（樹香）類的毒害

包裝　八十一片裝（三治療週期量）　五十四片裝（二治療週期量）　二十七片裝（一治療週期量）

發行所　大學眼藥本舖　日本大阪　參天堂株式會社　各埠藥房洋貨舖等處均有代售　631

浙江老寶成豐記金號

精造金銀首飾　加煉十足赤金　價目格外克己　鑲嵌珠寶石鑽　專收各路金銀　賜顧特別歡迎

地址：漢正街大水巷下首金庭公店隔壁

外國雜誌之拔萃

新生譯叢　第四期

科學發達和自由企業
歐洲與遠東
從南方來的英美對日攻勢
美國的世界政策
泰越紛爭的解決與日本
德南戰爭與蘇聯
法國戰敗之眞相
花崗石
其他補白多篇

每冊一角　大楚報社出版

浙江老寶成永記金號

○本樓開設漢正街正石碼頭○上首永樂戲園斜對面便是○

金銀足色　花樣翻新　承蒙惠顧　克己歡迎

新生　第三卷第九期目次

戒烟運動……本社時評
日蘇中立條約的影響……趙端英
英美法的軍需品生產……淑華
日蘇訂立中立條約後關於兩國意圖的解剖……劉禹存
處理事變之多角性和國際性……范景成譯
法人對於滇緬公路的見解……張榆芳譯
美國在現戰爭的地位……敬琪譯
東遊日記（一）……趙炳文
間諜（長篇連載）……阿元譯
時事日誌——國際時事日誌　國內時事日誌

每冊一角　漢口大楚報社出版

（播音時刻新鐘）　五月二日（星期五）　呼號XGOW週率1010KC

發局播音事項	題目或劇目
下午	
〇，三〇	漢口唱片
〇，四五	報告新聞（日語）
一，〇〇	唱片西樂
一，二九，	時報（一時三十分）
一，三〇	經濟新聞
一，三五	報告新聞（華語）
一，四五	唱片　歌曲「春風楊柳」
六，〇〇	兒童節目
七，〇〇	報告新聞（日語）
七，五九	時報（八，〇〇）
八，〇〇	報告新聞（華語）
八，三〇	唱片　京戲「玉堂春」
八，四五	上海報告新聞（英語）
九，〇〇	漢口唱片（西樂）
十，五〇	報告新聞（華語）
十一，〇〇	預告節目（華語）

漢口播音台節目

（即前興亞舞廳）東亞舞廳（上海戲院樓上）已經開幕了

首創武漢紅星雲集　設備堂皇　惠顧諸君　請早光臨　音樂每日下午七時起

義新商店驚人消息

茲為本店三週年紀念特不顧血本犧牲減價拍賣　承蒙惠顧無任歡迎

地址花樓正街口　義新百貨商店啓

招請

西菜廚師一名　年齡二十四五歲獨身熟諳英語或日語者
客室茶役數名　年齡二十歲左右獨身熟諳英語或日語者
住食薪水面洽之後決定　皆須身體强健容貌秀麗者須要殷實之保證人二名

特三區阜昌街中央飯店

墨索里尼鋼筆尖

王冠牌自來水筆　附有便宜耳白金頭　大阪　株式會社　澤井商店

（宜撫用）

三愛趣牌皮鞋油

HEAD HEART HAND　HHH　BOOT POLISH

本油塗擦　保護皮鞋　柔軟耐久　而且光澤　美麗動人

三共洋行

漢口大舞臺

胡月珊　王鴻福　張慧琳　白雲亭　黃雲鵬　施琳雲

今天夜戲（全部）王司徒　巧連環　使計

明天夜戲　父子哭城　探親相罵　全部哭祖廟　鄧艾渡陰平

明記新市場大京班

馬艷儂　筱奎官　閻正明　李淑堂　雪艷香　謝小天

今夜演十一本濟公活佛　准定三天一本

三號夜起演十二本濟公活佛

星期日戲　夜戰馬超　宋江鬧院　坐樓殺惜　大白水灘

三樓新新漢劇社　服裝整齊角色齊全

電影今日映（梁紅玉）

一劇場電影　二評戲樓　三漢戲樓　雍和雜耍廳

世界大戲院

（今天日夜最後兩場）

香艷故事　動人情節　玉堂春　精湛名劇　悲壯滑稽

主演　李琳琳　沈亞倫

明天准演　後部玉堂春

星期早場　顛倒陰陽

長樂大戲院

重金禮聘　現代漢劇社

劉順娥　雲蝴蝶　陳春芳　朱洪壽　黃鳴振
陳梅芳　王茹寶　大和倚　王福林　劉振仙

（日戲）掃北　振海　趕春桃　合銀牌

（夜戲）雷峯塔　富貴圖　二本姜子牙

中央

（今天開映）

桃樂娜拉摩（主演）

耗費二百萬美金巨片

（天崩地裂）暴風劫（海嘯陸沉）

（明天開演）海底電國

明星

今天三映次

觀世音主角　張翠紅（主演）

（悲斷柔腸）秦香蓮（恨碎牙根）

（陳世美不認前妻）

呂欽使街　維多利

（今天開演）（蝴蝶夫人）

豐兒微薛耐（主演）

都市窮巷

（五月四號）花園大開幕　貢格廷

黃金

（今天偉大獻映）

人人皆知　方卿由貴而賤中間經過磨折不少。

緊張曲折　香艷古裝　民間佳劇

賭塔鐘情獨多。翠娥因憐生愛暗禮

珍珠塔　李紅　主演

本片前後十五大本，一次映完。內有播曲二支。同時每日加映一場本「航空新聞」片

今天　電影戲劇

尙古齋古玩店

遷移五族街卅四號　照常營業特別廉價

國醫黃壽彭

專門男女小兒內外各科：地址：特一區漢景街積山堂內照常應診

小兒痘瘡專科醫生　東寬超

診所：清芬二路馬專里

法國醫學博士李紹唐

診所：特二區三教街二十九號

楚風

荒唐的形色

蕭卓

人，永遠是聰明的。萬物在誇耀裏膜拜。

殘酷的殺戮，瘋狂的凌辱，野性的橫暴，這都不是罪惡，是人類的靈性的作品。

不難欣賞：一幅大的遼闊的人性鬥爭的圖畫，獰惡與善良是永遠沒有絕對的，血與汗的混合，沒有一點氣味，不含有血腥氣；然而這是鮮美絕倫的貨色！

任何地方皆是春天，很自然的笑靨裏，栽培着有多刺的鮮花，芳香，艷麗，永遠可以使人陶醉的東西，甜的，可是帶着酸澀味的果子！

異樣的角色，異樣的表演，譏誚，暴毒的冷箭；沉默，殘忍的鬼祟，於是像大海裏的波濤，洶湧的潮水，打在岩石上有含着痛苦的呼號。

然而，天下太平，在芳冽的酒裏有個泳着的人，低頭欣賞自己權能底俘虜的人們的笑，蓋滿了一些暗昧，可是，他們不是太陽却是黑暗！上帝的傑作。

「沒有一個人不是聰明的。」有人說，無論依在血汗交流裏面，或是俘虜的主人。

大家都讚美自己：「靈性的動物！」滿足的笑，壓住了詛咒，爆恨，哭泣，痛苦！

上帝的恩惠呀！人類的喜劇，萬物都在最殘酷的眼光裏甕然笑着。

「牠們是什麼東西！」

哭

郭洛

深夜，燈的光暈黃黃地，我彷彿看到你帶着病容的顏色，這是一個怎樣深刻的記憶呢，也許在這短促的日子裏，決不會被褪淡下去。然而韶華是異消逝得快的，記憶裏留着的顏色也已經古老得焦焦了，在三年以前，我們誰也不會想到這病容竟成了永遠的痕跡，人生的遺恨！

三年來，我的生活沒有足迹的地方，頹廢，無聊，憂鬱，悲哀，一切都是無端地，可是它們佔有了我這些日子，我從沒有一天意識到我自己或是你，我幾乎忘了老朋友了！

今年，桃花謝了，我來到這裏，我走過你住過的醫院，那靜靜的高牆，裏面圍着一些永遠都是轉側在呻吟裏的可憐人，那兒曾經有過你，而我的足跡也曾吻亂了那紆曲的草徑，一切都像是上帝安排好了的故事，如今我來重溫，不禁站在醫院的高牆外，痴立了半天。

融在我心裏的情感，除了追懷你，痛恨自己以外，一點也沒有什麼，我流過淚了，這淚水是含着懺悔與辛深的盜流的，我忽然記起了那一晚，你阻止我悲哀的事，仍然是清晰得像圖畫一樣的情景。

看護們像失去了母親的小白兎，呆呆地站在門邊，嗅着沉鬱的氣氛，我執着你微顫的手，站在床前，於是你勉強的笑着對我說：「朋友，我大概完了！」

你未必願意就這樣完了，我從你的語調裏讀得出辛酸的意思，你的聲音堅硬，可是顫抖得很厲害，我知你的心情激動的，悲痛像柔絲一樣的纏繞着你的心靈；，再也攤不開，理不清的，雖然我知道你的生命的權無望，延長期間不過是多受一點痛苦的折磨，但我還只得安慰你，我說：「你應該為自己的身體靜養，這些問題是不必要的想法。」可是畢竟忍不住盈滿了眼眶的淚水，熱淚流遍了我的面頰，你却說：「朋友，怎麼？你覺悲哀了嗎？一個生命的滅亡不是很平常的事麼？可以悲哀的事情是太多了，這於我實在是不必要。」

你的聲音從顫動裏堅決起來，我掩飾着說：「我並不是為你的生命悲哀，但是我却想到一個孤獨的旅人，病在醫院裏是淒涼的。」這話我原為解釋你的病沒有生命的危險而說，然而反招了你真的悲哀，於是我們覺對泣起來，如果不是看護們警告我說：「病人是不宜過於悲哀的。」我真太使你難堪了。

第二天，你真的死了，沒有對我說一句話，最後的訣別，是那樣的匆促，這是我們決不會想到的事。

三年了，我忘去了你，也忘去了自己，我浮沉在人類底大海上，一直沒有給自己打算過，我沒有做過什麼事，如你平日所期望的，甚至我幾乎在燈紅酒綠裏，麻木了我的靈魂，一點兒也不內疚。

不知是什麼挑起了記憶的網，重復來到這裏的時候，懺悔的情緒給我以沉重的捶擊，我真對不住你，你怎麼料得到，我竟將你忘去了這些日子呢！

從你的墓地歸來，呆對着暗夜的孤燈，我彷彿看見了你親切的病容，雖則明知這是幻象，可是，我的心靈裏却有了安慰的意念，我以為你原諒了我，這末一個沒有出息而又寡情的朋友！我開始讓純淨的悲哀，浸漬自己，倘使有一個日子，我在流浪終止的今天，為你流下的忠心懺悔與悼念的淚水，能夠滋潤你已經枯暗了的眼睛，我想，那時也許我們的靈魂，又復融合了。

三年來，不是短的期間，我却匆匆地過了去，而今，寂寞才噬蝕着心靈，我真忍不住奔放的情感，對着孤燈，我只有放聲一哭！

鐘前的祈禱

余天康

你要把我逼向何處去呢？那麼匆促地，不停息地。

有一些可記憶的歡戀的日子，你却沒有一絲兒的情份，竟讓他悄然的失去，沒有痕跡地。我戴依着這，（歡樂日子失去的尾子）沒落在失望的氣氛裏，沒有花光，沒有歌聲，沒有愛。

我知道不能沒有了你，沒有了你便沒有生活的軌程，沒有憶念的「憶念」。

你欲給予我些什麼呢？未來的日子裡，我真有些茫然了！你欲給我生之力，就不當僅給我以黃蓮的心的苦，未熟葡萄的澀，梅子的酸……

過去，在二十二度的歷程中，值得憶戀的有五個歡樂的春天——裏面充滿了花光和愛，（就如夏天泳浴在牛涼的泥澤裡），可是，歡樂的過去，遺留下的只是惆悵的失意的太息，啊！惆悵地失意的太息！

……，不停息的吃吃的笑聲，我並不因此憤怒，至少，憤怒在我是多餘的。

你請放眼看看你的四周，就是有人臉上掛着笑容，多少總帶些「歡樂的悲哀」的彩色的，何況在我，自五個歡樂的素的季節過後的數千日子裏，多少條憂鬱的痕跡，刻劃在額上，我就被困在這憂鬱的深淵中打轉，顯在我眼前的只是無垠的黝黑，手抓不着一件東西，鬼魅在耳邊慘厲的吁號，心裏感覺到昏轉……轉。

並不是古老的生之墓門給我長懼，只是以往的歡樂情緒，給我一個顯然的提示——給我重溫歡樂的愚惠——碧色的，無色的，我只不願受灰色的人生的情趣。

啊！灰色的人生的情緒，歡樂的渣滓，就是到『永恆的憶念裏』去也好吧！也讓我無光無色的面上，帶點歡樂的色彩吧！求你！

謎

彭瑛

許多事情是免不了有痛苦的痕跡的，而偏是憂鬱的故事常給人想戀，我得不到解釋。

一個朋友不願在往事的悲哀裏浪費生命，可是他却無法被除這煩惱，他對我說：「真是一個謎呀！」

春天，我曾做過像美好的夢，我奮給了我的夢很多的熱望，可是，一個暴風雨，我親眼看見它如散亂了的蜘蛛網，於是我感到：破壞總是容易的。從此，我不常受情感的誘騙，我懷疑這日子的不是謎，却是永遠沒有結尾的故事。

大概無人能聽到這偉大故事的結尾，暫時的悲歡離合，它的終結是沒有人能夠想到的。

我以這些想法告訴那朋友，他勃然說：「那末，你出世好了！」我頗懊悔自己不曾給他講我從前的故事，但既被他誤會，又不願多說，我於是默然了。

我不是無話可說，然而我知道不是自己替自己解下憂鬱的網，那工作是不能由別人幫助來完成的，我只有祝福他，我希望他的憂鬱也是一個結果。

譬如我看海，雖然明知海是有邊的，却在海裏永遠祇能找到一條弧綫，這事情與許多別的想念是相類的。

往事的發展，也是一條弧線，終於該有一個邊際的吧，雖是現在我們看不到。

姊弟

燕嬰

前不久我家裏添了一個新居。人口很簡單，僅僅只一對姊弟同一個三十餘歲的爸爸。

一天下午，事畢歸家，進門時便瞥見那一對嬌憨可愛的姊弟。他們蹲在地上都抬着頭瞟了我一眼，見是一個陌生者，於是，羞赧地漲紅了面龐，隨即又將頭低了下去。少頃，他們都跑到軋面的機器旁搖麵，孩子的爸爸在旁邊一面指揮他們，一面整理從輪子內面軋出的一麵絲。他見了我點頭微笑了一下。我對他們感到了興趣。

後來，我與兩個孩子熟識了，他倆再也不像以前那樣的怕羞，都稱我為叔叔，並且常常要我講故事給他們聽。由他們天真的口吻里，我曉得女孩子叫鳳姑，男孩子叫阿漢。鳳姑有十歲了，比阿漢要大三歲，所以稱做姊姊。同時他們也告訴我他們的媽媽是在前兩個月死的，他倆說時常常流着淚。

「叔叔，我再沒有親熱的媽媽了！」阿漢說。

「我母親害病時告訴我的，如果她死了，爸爸會娶一個媽媽，那末我們是要受苦的！」鳳姑說。

聽了他倆的說話，我心里非常的難過，然而看着鳳姑由快樂轉趨悲哀的樣子，怪嬌愛的，一對烏溜溜的眼珠似是在水晶中鑲上了一顆烏金，一滴滴晶瑩的東西由瞳孔中心漸大，一會，變成一顆顆亮晶晶的淚水淌在她的衣襟上面。回視的阿漢，也兀立在她的旁邊抽泣，這是擦，「憫惜的孩子啊！我歡喜你們呀！」我撫了兩個孩子的頭，微溫地安慰他們說。

他們於是很快地揩去眼淚，跳起來又要求我講昨日沒有講完的故事，失去媽媽的悲哀，這時他們也似乎忘却了。

他們來時總是在夜晚，姐姐也還要作炊飯的事。然而因為白天要幫爸爸軋麵，他們一家人很快活，從未感覺忙碌的苦痛。在軋麵時，姊弟倆常面對面的嬉笑，爸爸整理麵絲時也會呼幾句「蔡明鳳辭店」的楚戲。他們是不會感到寂寞的。

一天，我因事離家約一個星期。回家時孩子的爸爸告訴我鳳姑和阿漢都病了。據病體的現象是出疹子。這時我赫了一跳，心里蒙上了一層陰影。我想立刻去看看他們，并且準備講故事給他倆聽。然而，由天花會傳染這固有的信念，阻住了我的腳步。我只得拖着沉重的腳步回到房內。

在舒適的軟床上，我感覺到非常的寂寞！我聽着他爸爸軋麵發出的滯慢的噫聲，噫聲，我的眼前不期又浮現一對可憐的然而活潑的孩子對面嬉笑的面影！

別後的第一封信

游輝

人生的過會，多少是有點機緣吧！因為相逢的偶然，所以分別也是如此的淒慘！

記得分別的那天，天空滿是灰暗的日子，現着沉鬱，眼前曲折的江流，波濤洶湧，帶着懊意的春風不住的吹拂；當緊握着的手離開時，朋友！我的心碎了！含着滿眶的熱淚，凝望着這江輪駛去，帶走了你的音容！

或許因為都是天涯的遊子，同在異鄉作客，不免要同病相憐，感情則在無形中更深進了一層，是的，這誠摯的友情，是解除了幾許的鄉愁和怨憤啊！

可是生活的鞭子，始終是驅策着我們，演出許多淒梗的悲劇，逼迫着人們奏出沉痛的節調。

朋友！在別後的第一封信中，我不能不責備自己：人生觀的慘淡，然而事實上，我已成為一個弱者，未來的美麗，誰說不是空茫的幻想呢？

你的抱負是偉大的，但須要堅勞的身心，方能踏上平坦的生之途上去，所謂生命的奮鬥是徹底的，奮鬥來的生命是美麗的啊！

孤燈，是令人發生無限的悲緒，夜已靜了！看看月光，朋友！同來祈禱着未來吧！

新書介紹

「文藝」第九期出版

文藝第九期，業已按期出版，內容有關於文學的幾個問題，座畫放談，星，淵果，小景，憶，不同桌的晚餐，貂蟬，源氏物語等篇論文、創作及譯文，頗為充實，每冊仍售一角五分，欲購從速！

漢口市民臨時粥廠籌備處收到捐欵第一百廿五批報告

胡春和、捐法幣一百五十四元自捐　武漢報社、捐法幣一百元自捐　清記煤號、捐法幣一百元涂拔丞張鵬舞君經募　正泰、和豐、大德、大治、太古成、永源、漢永、同興、以上八戶煤號各捐法幣五十元仝上　源記、永興、萬順、以上三戶煤號各捐法幣三十元仝上　同安、美大、長江、寶泰、永豐、以上五戶煤號各捐法幣二十元仝上　永豐隆、光明、春記、祥豐、寶隆、燮和、永隆、誠記、大生、萬昌、正和、合利、森昌、合興、以上十四戶煤號各捐法幣十元仝上　同豐、大成、以上二戶煤號各捐法幣五元仝上　頭中公司魏篤祜君捐香煙木箱一隻　譚覺存君經募裝案卷用

三十年四月二十六日第一百二十五批收到捐欵法幣一千〇九十四元正　連前第一批至一百二十五批收到捐欵法幣二十六萬一千六百十一元五角六分　日幣五千四百十八元一角五分

地方通訊

舉行春季青年大會 情緒熱烈盛況空前

集合男女青年三萬餘人 同時並舉行各種運動會

本報孝感通訊：武漢青年協會孝感分會，自近來實施擴大組織以還，對於會務之推進，不遺餘力，頃者在中日長官督率和指導之下，於上月二十日舉行春季青年大會，是日在上午五時天未黎明之候，本會準備系工作同人，已先行驅車至城北飛機場，到原指導區域集合，進行各種準備工作，至上午八時，男女中學生，及本會基本會員所組織之青年團約千餘人，在冷繼青副會長兼青年團團長領導之下，並第四區青年分團全體，一致順着秩序，乘自動車抵達、又第一區第二區第三區第四區第五區第六區的各種各色青年，均照本會所預定的地位、陸續到達、驚人的數字、竟超過本會所預定的三萬以上。

成績奇特

每一個單位青年團體、在後藤指導官總指揮之下、各派代表二名、在大會中央担任聯絡工作、時鐘剛至九時、計到日華長官則有宇島司令官、東堤憲兵隊長、小松宣撫主任、以及友邦各區警備隊長、飯田輔佐官、各軍事長官、約數十名、本縣縣長兼本會會長朱公坤宇氏、亦乘自動車到會、縣政府各科科長及本縣各機關長官與全體職員、保安隊警察局、全體官兵等、均先後到達。

總會代表

至十一時後、京漢綫火車到達孝感車站、本縣政當局、早已派定自動車在車站迎迓、計到漢口總會代表組織部長張榆芳、事業部長謝鹿萍、顧問高木、宣傳部代表林則剛、亦不辭遠道、不避天熱、參加本會春季青年大會、煞時瞥見巨型飛機兩架、凌空而至、盤旋於大會場的空際、據說這是漢口日華要人的參觀、至上午十一時半、大會在後藤總指揮之下隆重開幕。

開始閱兵

友邦宇島司令官、東堤憲兵隊長、飯田輔佐官、小松主任、及友邦各區警備隊長與各級長官、本會會長朱公坤宇氏及總會代表四人朱秘書長等各長官、分乘自動車二輛、開始閱兵式、全體三萬青年、排成一字、秩序井然、閱兵後、即開始分列式、全體三萬餘青年都順着次序、一隊一隊的、向司令台前行進、精神飽滿、成績優良、頗蒙日華長官及總會代表之好評。

運動大會

各青年團體、旋復回到原定地位集合、本會預定之運動大會、於焉開幕、亦由後藤指導官任運動大會總指揮、第一、就是二百米競走、出席者各區代表及男中各選派二名、錄角一聲、開始競走、結果男子中學、榮獲冠軍、第二項運動、則為縄引、二四兩區、各一百人、成績頗佳、第三項運動、則為騎馬戰、男中對四區青年團、功力相敵、第三項則為棒倒、第一區對二區、成績尚佳、第四項饅頭競走、表演情形、至為熱烈、第五項則為擲球比賽、第一區對男中、男中勝、女中對女青協、女中勝、最後全體齊集司令台前、恭聆各級長官之訓詞、開始給獎、於是各區青年、在總指揮後藤先生號令之下、宣告散會、此劃時代之偉大青年大會、遂隆重完成其任務云。

大量食鹽運京 京民不虞淡食

南京　邇來京市因食鹽稀少、致市價騰貴、影響民衆生活、與米糧之飛漲無異、政府當局為救濟鹽荒、安定民生起見、爰由財政部鹽務署方面撥出食鹽一萬五千担、業已全部運京、財政部特邀約市政府首都警察廳及市商整會代表、在鹽務署舉行會議、根據救濟之原則、討論支配辦法、計到財部鹽務署長阮毓麟、市府社會局長盛開偉、市商整會金宏義、鹽務署南京辦事處主任蔡兆琛等、由阮署長主席、結果一致主張使市民今後不再感到購鹽困難、並力求抑低鹽價、減輕民衆負担、為救濟鹽荒聲中、必須切實做到之要點、即席決議、將一萬五千担食鹽、半數歸市府支配、專為救濟京市之用、其餘半數、則以京郊各縣民衆為對象、其支配辦法、亦經商決、即日起根據此項決議切實執行、預料今後市民食鹽問題、當可無虞匱乏也。

改進茶葉運銷

召集茶商開談話會

杭州　浙閩茶葉運銷局長王律猷、最近在浙茶葉檢驗所會議室、召集杭市茶商談話、計到四十餘人、首由王局長致詞、略謂、現在辦理茶商登記、藉資明瞭茶商概況、并謀暢運辦法、而期採購便利、在領用採購証時、切勿以多報少、免得照章處罰、繼由各茶商發表意見、咸以轉運公司辦理派司手續麻煩、希望局方與有關機關疏通、對發給運輸護照、隨時領用、以期敏捷、經談話結果要點有二、（一）營業登記証、每號逐年更換一次、在今年已登記者、可憑證換給新證、（二）採購證原定在鄉間採買時使用、茲為便利茶商、減輕負担起見、規定變通辦法、於門莊收購、可按月領護、（三）運輸護照、原定茶商申請須經層轉呈核准發給、茲因少數茶運、在手續上頗費時日、現浙閩區茶葉運銷處已呈請工商部[illegible]證、俾便手續簡便、而利茶葉運銷。

粵警校畢業學員 被派赴各地見習

廣州　中央警官學校第一屆畢業學員、經由學校當局將學員名冊送交警政機關錄用、現各學員缺額、大多分配就緒、已令派各學員到差見習、各學員於到差見習兩個月後、即行派遣實職。

……一切辦法、在草擬中。

粵省政府調訓 地方行政人員

廣州　粵省政府為養成地方行政自治人員起見、特設立廣東地方行政人員訓練所、委鍾福之為所長、抽調地方自治人員來省受訓、畢業後派回原處地方服務、使其提高行政自治效能、為桑梓造福、查該所籌備以來、迄今將兩月、現已籌備就緒、日前經舉行學員考試完竣、所址設在長堤原日潮屬八邑會館內、於昨日舉行入學上課、報到之學員已有一百一十餘人、間有因地方縣市區遼遠、一時趕程不及、俟到齊後、再定期舉行成立開學典禮云。

蘇省府將調訓 各縣自衛人員

蘇州二十六日訊：蘇省主席高冠吾、為謀強化各縣自衛團起見、決定於五月中、在滄浪亭前區長訓練所原址、組設自衛團幹部訓練班、抽調各縣自衛團幹部人員

漢川縣第三區長 黃文軒推進區政

漢川　漢川縣第三區、自成立以來、瞬屆兩載、區長黃文軒自長理區政後、上秉縣府意旨、下念民衆疾苦、對於地方應興應革諸事、已經逐件改良、人民日漸增多、商業頗稱發達、該地治安已趨鞏固、近來黃氏頃因要公赴漢接洽、聞不日即可赴漢、約勾留數日即行回署云云。

生活壓迫 孀婦三度自殺

兩次獲救不免一死 遺子年幼無力為生

南京航訊：下浮橋浮來女屍一具、經保甲長設法撈起、在死者身邊搜出市民証一張、始知死者名趙胡氏、本京人、四十一歲、住倉巷七十一號、係一孀婦、僅生一子、名則林、（十四歲）邇來生活日高、十指所入、終日不得一飽、氏處此境遇、殊感生不如死、頓萌自殺之念、前日下午六時、支使其子出外泡水時、遂投河自盡身死、其子聞訊趕到、撫屍悲啼、狀極悽慘、聞死者數日前曾自縊二次、均被發覺獲救、今仍不免一死、良可慨嘆。

本市注射種痘限期已滿 今日起實施街頭檢查 挨戶檢查十一日起實行

市衛生局以注射種痘限期、行將屆滿、定於五月二日至十日、實施街頭檢查、十一日以後、實施挨戶檢查、所有市民未經注射及種痘者、務各迅往附近防疫班接受種注、以免通行發生阻礙、該局昨並公布市民注意下列各事項：一、凡本市市民已經接受注射及種痘者、均須以市民證上蓋有『注射完了』及『春季種痘』印鑑者爲有效。二、旅行客商以及公務員役、未領有本市市民證者、不論所持爲外埠之市民證、安居證、良民證、通行證、或身份證、而已經種痘注射者、以衛生局所發注射證明書及春季種痘證明書爲有效。三、凡該未領有市民證者、一概以衛生局所發之注射證明書及種痘證明書爲憑。四、凡未經接受注射及種痘者、均勒令注種、又所蓋印鑑、查有偽造或變造情事、除勒令補行注種外、並依照防疫注射懲罰暫行規則、予以嚴懲。五、如發現霍亂或天花患者之地方附近居民、不論已否注射及種痘、均須勒令再行補種

省堤防局以汛期將屆 積極進行防水事宜 規定防汛堤段區域及分佈工作人員

鄂省堤防管理局鑒於時至暮春、汛期將屆、尤以武陽防汛工作、至繁且重、自非羣策羣力、不足以赴事功、是以除屆臨汛期、組織防汛委員會協助辦理外、同時鑒於武漢市區遼闊、堤線綿長、爲求指揮便利防護周詳、暨巡視堤防聯絡密切起見、特按堤段之險夷情況、設置防汛段分段辦法、計武昌方面分設四段、自武金堤起至石咀止爲第一段、自武金堤石咀起至武泰閘止爲第二段、自武泰閘沿江岸防水牆至下新河止爲第三段、自武青堤下新河起至青山止爲第四段、漢陽方面總設一段、自蝦蟆磯至藥王廟（江永堤）及鐘鼓樓至黑山（月湖堤）、如到緊急時期、除組織之武陽兩防汛委員會、各就各該地區盡予以協助外、各分段則由該局再行委派工程員兼段長一人、負責辦理各管轄堤段防汛事宜云

武漢青協兩週年紀念 通知分會推代表出席 並定四日舉行首次籌備會

武漢青年協會以下月十一日爲該會成立兩週年紀念、決於是日舉行隆重典禮、並召開第三屆會員代表大會、經該會第四次理監聯席會議議決、以全體常務理事及監事爲大會籌備委員、會長爲委員長、並定本月四日開首次籌備會議、又該會並於昨（一）日通知各地分會、先期推選代表准時出席參加云

鄂省府擬定武陽兩區 徵收短期牙稅辦法 昨佈告各業牙商週知

鄂省府前據財政廳簽呈、以武陽兩城區各業牙行、向係請領長期帖證、照章有偏繁之分、事變以後、武漢治安維持會成立、爲體念商艱起見、姑按長期帖証有效期間十年縮短爲一年、改訂短期牙帖捐稅章則、市府接辦後、雖仍照案辦理、但於稅率略有增加、上年九月該府准市府將武陽兩城區各項稅捐稽徵事宜移交接管、當以是項稅率與該府頒佈各縣短期牙帖稅率比較略重、經呈准嗣後各商請領牙帖、卽按照各縣短期牙帖稅率徵收、藉資劃一、而昭公允在案、惟查各縣短期牙帖捐稅章程、原以救濟偏僻鄉鎮中小牙商、武陽情形特殊、自應增加緊區各則規定、俾期實用、特擬定武陽兩城區徵收短期牙帖捐稅辦法、以資救濟、一俟地方元氣恢復、再行責令各商請領長期帖證、用符向例、該項暫行辦法、經提二十六次省政會議通過、並將該項辦法二十二條（文長從略）佈告各業牙商週知云

四月份檢查 度量衡器具 合格與不合格統計

本市特別市度量衡檢定所上月（四）份檢定各商店度量衡器具數量、茲採悉經檢查合檢者一千八百八十四件、不合格者計七十八件、內計盤秤合格三六二件、不合格二八件、桿秤合格一四九件、不合格九件、法碼合格一〇二件、不合格六件、液體量器、合格八八八件、不合格八件、斗合格六八件、不合格無、升合格八一件、不合格四件、尺合格一三三件、不合格二三件云

市府甄錄優良普通公務員 報名踴躍定期考試 十一日上午口試下午筆試

本市特別市政府爲公開甄錄優良初級普通公務人員、特舉行考試、以資錄取英才、自於上（四）月八日開始報名後、前往報名應考者絡繹不絕、至月底截止時、此項報名投考人數達三百七十八、頃悉市府已定於本月十一日、假男中校舍、舉行考試、上午口試、下午爲筆試云

市警察局長張學騫氏 昨召攤販代表談話 商討支配各攤販營業區域

市警察局長張學騫氏、前奉市府令、爲整肅市容、及整理交通秩序起見、特將中山路、交通路一帶各攤販、另劃區域營業、而壯觀瞻、唯該攤販代表余瑞珊等、一再呈請該局體念商艱、變更辦法、藉以維持現狀、雖該局曾與社會局商洽、擬於交通繁盛地區、增設市場、專事容納攤販營業、法良意善、但增設市場、緩不濟急、勢所難能、決非一朝一夕所能設備就緒、而各攤販均係小本經營、自奉令停業、已達十餘日、生計大起恐慌、乃於日昨在該局召集該販代表等談話、並劃交通路暫爲皮件攤販營業區域、清芬路、及府東一、二、三路爲其他雜販地區、一俟市場築成、再行辦理云

葉蓬將軍 昨午由京乘機返漢

武漢綏靖公署葉主任、爲公於三月二十日赴京、迄今已歷一月有餘、頃悉葉主任在京已經公畢、業於昨（一）日正午乘機返漢云

鄂報第四期

一卽將由滬寄鄂　五期暫停編印

湖北省政府前爲發揚和平建國精神、充實宣傳實力起見、特由宣傳科編輯鄂報、先後發行三期、第四期業經編輯告竣、寄滬付梓、現已印刷就緒、不日卽可寄鄂、現悉該府對於第五期之編輯事宜、將暫停止云

方主任委員 昨公畢返漢

社會運動指導委員會鄂省分會、爲欲明瞭各縣社運工作實際情況、藉爲今後施政之綱準起見、特組織視察團、分組向各縣考察、該會主任委員方煥如氏、並于日前親自率領團員呂奎文、李大澤等一行六人、出發赴鄂北孝感應城咸寧一帶作縝密之巡視、業于昨（一）日返漢、據云此行成績圓滿、今後對于各縣社運設施事宜、卽將逐步予以策劃推進云

十一期學警同時開學 警訓所八期學警畢業 張局長等均蒞所剴切致訓

市警士訓練所、第八期學警畢業、及第十一期學警開學典禮、於昨（一）日上午同時舉行、由張局長、姜所長等剴切致訓、關於第八期卒業學警、已於是日出所分發各局隊服務、第十一期學警亦於是日開始編隊受訓云

張文襄公石像 昨日奉移蠡園 張市長親撰移奉蠡園記 江漢萬民得以從容瞻仰

本市特別市政府、利用金城銀行後面隙地、闢一小型公園、所有內部花木、均早培植完竣、該園名稱定爲蠡園、具有微妙意義、於昨日（一）午前十時舉行揭幕、同日並奉移市府門前所奉市長先公張文襄公石像於園之中央、張市長率同楊秘書、暨各局長等並立石像前舉行奠位儀式、嗣後遊斯園者、覩張公遺容、當緬懷張公在鄂德業永不能忘也、茲將市長所撰張文襄公移奉蠡園記、與奠位時照片一併介紹於下：

張文襄公移奉蠡園記

中華民國二十九年七月間、駐紮漢陽兵工廠之日軍士兵、於廠中掘地得先君文襄公石像、昇由漢陽憲兵分遣隊長、陸軍憲兵准尉鈴木春雄君以歸、余因就詢漢冶萍公司駐漢辦事處王君子華稱：張文襄公薨後、公司發願爲公造像、已構於晴川閣附近、將庀局鳩工建張公祠以祀祭之、義定而事未果行、乃暫安置場中、像蓋成於清宣統庚辛之際云、竊意像所由立、出於羣情愛戴之誠、余不可以爲私有、故迎置市府門首、今年三月、市府就特三區湖北街隅、拓地數弓、治蠡園成、爰詢中外碩彥之意、移像於園之中央以奉之、俾士女之來游者、得以從容瞻仰焉、先君秉節湖廣、垂十九稔、雖功業在地方、然襟抱猶多未竟、當入值樞廷之日、蓋嘗依徊不忍遽去、今日遺像之立、使閱世之後、猶得見江漢之民、扶老攜幼嬉戲於其左右、倘亦先君之所愉慰者

中華民國三十年四月二十日　漢口特別市市長張仁蠡

本市金城銀行背後新闢之小型公園、并於昨日奉移張文襄公之石像、圖示張市長等之合影

竟以他人糞便頂替 檢便發現傷寒保菌者 兩店遭受停業處分一星期

市衛生局每月施行飲食及接客等業之員工檢便、原爲預防疫症之傳染、藉保大衆之安全、各情已誌本報前訊、茲悉該局消息、四月份檢便結果、曾發現腸傷寒保菌者二、一爲四一號饅頭店之劉天欽、年四十一歲、一爲萬安巷八三號趙雲記理髮店之趙雲青、年三十歲、除當將二保菌者送入傳染病院治療外、嗣據該劉天欽趙雲青同稱、所檢之便、實非本人之糞、利根部隊以其送便不實、有意欺朦、業予上述二店以停業一星期之處分、（自四月二十九日起至五月五日止）以資儆懲、所望各該業員工、嗣後檢送糞便、務須以本人之糞便檢送、如經驗有病菌保存腹內、既可預爲免費療治、免除發病之苦、亦不至遭受停業處分、若無病菌保留、自己亦可放心、萬勿以他人之糞冒替、自貽伊戚、並特別注重衛生清潔爲要云

鄂省日滿視察團 抵達滿洲新京視察 昨日有電回省報告行程

鄂省日滿視察團、自出發東渡之後、瞬已月餘、對於日本各大商埠及都市、均已先後視察完畢、各情已誌前報、茲悉該團一行人員、爲求明瞭滿洲國情形、及目前實際狀況起見、特轉道南滿返國、日昨並有電回省、報告已達滿洲新京、全體人員連日按照預定視察程序、分赴各地視察、頗形忙碌、并聞一俟視察告竣後、卽行遄返祖國云

青協國劇社聘 朱逸民爲社長

武漢青年協會國劇研究社、爲推進國劇研究工作、特由該社聘請朱逸民爲國劇研究社正社長、汪劍農爲副社長、譚覺之爲主任、以便對國劇能再更進一步之研討云

青協對鋒隊 一幕精彩球賽

▽本日下午舉行

□鋒隊自獲得青協會長丕錦標後、氣燄不可一世、青協隊該日雖因隊員不齊、至遭挫折、然心實不甘、現復糾合隊員、整兵秣馬、定於本日（星期五）下午五時、再度交鋒、兩強相遇、鏖戰自必可觀、且聞青協隊員國手鄒森、因出差未及參加決賽、近由沔陽返漢、屆時亦將一現身手云

農民代表籌組市農會 昨舉行發起籌備會 社局社運分會均派代表出席

本市各項人民團體、依次組織完竣、殆已恢復事變前舊觀、惟商會之各同業公會、工會之各業工會、雖紛紛產生、而農會組織、尚付闕如、頃悉農民代表張榮、黃文卿、鄧仁齋等五十餘人、發起組織市農會、並於昨（一）日在本市東亞旅館舉行發起籌備會、屆時市社會局洪震科長、社運分會劉如皋科長均出席指導云

綏靖公署教導團 成立漢陽招募處

和平建國、刷新政治、固有賴於文事、而肅清姦宄、確保治安、亦非培植健強武力、不足爲功、茲悉武漢綏靖主任公署教導團、爲仰遵上級意旨、樹植基本幹部起見、特於上月派員前往漢陽方面、成立招募處、辦理一切招募事宜、並聞該團對於應募合格士兵、待遇極爲優裕、凡屬有志愛國青年、咸往報名、招募處現附設於縣城東門保安隊部內云

省師範新生 昨全體入校

湖北省立第一師範學校、新生考試業已告竣、計再訓學員兩班新生、錄取尹樹德等一百四十四名、並定於本月一日正式舉行開學典禮、各詳情、已誌前報、茲悉該校李校長鑒於該校開學在卽、特限令全體新生、一律於本月一日搬遷入校、並自是日起免費供給伙食、各生聞訊後、均於昨（一）日全體遷入校內居住、光頭青服、精神飽滿、並聞李校長現正籌備一切開學事宜、以期在此春光明媚之時、利用寶貴光陰、如期開學、早日實行授課云

省會警察局 昨二週紀念

一舉行簡單儀式　並開同樂大會

湖北省會警察局於事變之後、成立至今、瞬已兩載、昨（一）日爲該局成立二週年之期、該局對於各機關長官、及各有關機關來賓、均未邀請參加、僅於是日上午十時由局長陳守方領導全體僚屬及各分局長警舉行紀念儀式外、并於午后在該局司法科內舉行同樂會、由全體僚屬等自由參加京漢各劇及雜耍、情況頗甚熱烈

保衛東亞歌演奏會 昨日舉行籌備會議

上海中華日報社及華文大阪每日社聯合舉辦之保衛東亞之歌發表演奏大會、定於本月十日、在上族街世界大戲院舉行、昨日下午三時、大阪每日社支社召集省市政府以下各法團報社贊助者、在東京茶房舉行籌備會議、討論籌備工作之計劃及分配、十日之節目除演奏保衛東亞之歌外、尚有名曲演奏及歌舞表演、屆時定有一塲熱鬧云

一、凡次本市省設備

民衆所規定 傭工介紹所 暫行章程

市民衆事務所鑒於本市傭工介紹所、不由政府監督、難免不有黎營不正當行爲、特請社局轉呈市府核准施行監督傭工介紹所暫行章程、凡本市開設傭工介紹所、須向民衆事務所申請登記、領取執照、方得開業、茲將該所現定傭工介紹所申請登記辦法誌（下）

凡開設傭工介紹所者、須先向漢口特別市政府社會局民衆事務所（以下簡稱該所）申請登記、發給執照、方得營業、一、業已開設之傭工介紹所、限自此項辦法施行之日起二個月內、補請登記、領照營業、過期不登記者、勒令歇業、一、申請人責向該所或分所請領申請書、詳細塡明、並具舖保兩家、本人二寸半身相片二張、印花稅票一元、逕呈該所、一、經該所調查合格後、免費給予執照、照章營業、其不合者、仍予發還、一、申請票相片存案、一、印花稅……登記經核定後、由該所公告

寧可打官司不願拔一毛 紙行經理壓迫挑夫 崗警未便調解帶局辦理

黃陂人黃少安、年三十八歲、現住本市觀音閣榮華里、因感年來時命多蹇、糊口嗷嗷、乃於米珠薪桂生計迫人之、只得出賣氣力、從役碼頭苦工、明知發財享福、固由天命、但亦聊博全家一飽也、會有韓瑞廷者、漢口人、現任事於本市武聖廟某號紙行、該行自開設以來、商通四海、獲利頗豐、亦爲有產階級、大腹便便者也、因於日前、在武聖廟河下、起運紙貨赴行、當僱碼頭伕黃少安、當時雙方並未言明運費價目、個相請、一俟便來、追抵紙行、由舉手人韓瑞庭、付給每担運費大洋三分、黃少安以此區區之數、不足抵償代價、並稱河下運貨、每担定價五分大洋、若照三分給付、祇留富人活、那計窮人死也、一時你爭我吵、各顯雄威、幾至鬧得不可收拾、而韓瑞庭始終抱着英雄有錢便是胆之概、不甘示弱、比卽投鳴當地崗警、請求處斷、而警士張志堂、以事關勞資糾紛、且又各執一詞、未便調解、遂將雙方一併帶回第一分局辦理

黃陂縣長 吳振漢調省

▽省委左德霖代理

湖北省政府以所屬黃陂市態日趨繁榮、縣政府亦日趨入正軌、爲求調整執政人事、加強推進實力起見、特將該縣縣長吳振漢調省任用、遺缺補委左德霖代理、此項命令、業已發表、聞左氏奉令後、已到差進行辦理交卸云

省警察教練所籌備告竣 昨日開始新生報名 受訓期間三個月每月津貼二十元

湖北省警務處爲造就警政人才、充實警界實力起見、特創設警察教練所、以王處長兼任所長、并勘定武昌望山門舊督軍署爲所址、進行籌備、各情早誌本報、茲悉該所現已籌備告竣、已於日昨開始招收學警、凡年在二十歲至三十歲曾在小學畢業或具同等學力者、均可報名投考、受訓期間爲三個月、每月二十元、津貼伙食費用、畢業後分發各地充任警士、如成績優異者、並可提升錄用云

市民衆事務所資遣 大批難民返籍

市民衆事務所、對於收容難民、安撫流亡工作、向例爲重要行政之一、茲據該所發表最近復由湖南常德沙市方面漢返籍大批難民男女老幼共五十八名、該所業已代購船票、并按名分發伙食零用費六元六角、遣回上海南京鎮江安慶等地云

踏破鐵鞋無覓處 得來全不費功夫

嬌妻潛逃十載 一旦狹路相逢

漢陽人楊柳卿、年四十餘歲、現在本市拉車爲業、於民國十八年間、因故鄉遭受水災、不能安居、遂偕其妻楊張氏、逃難來漢、附於夫婦兩口、同住本市劉家花園、男工女炊、尚屬相安無事、詎料楊張氏、楊花成性、賭此繁華都市、綺麗洋場、不免心動志搖、自嗟薄命、復以其夫、人窮力苦、終非發財享福之所、乃於民國二十一年間、竟圖琵琶別抱、背夫棄家、一去不歸、從此逍遙快樂、另圖新歡、不復念及牀頭人矣、其夫楊柳卿、以妻子既已遠颺、滄海遺珠、無從尋覓、祗得忍氣吞聲、終日奔走街頭、冀獲個人一飽、孰意天眼恢恢、寃家路狹、當楊柳卿於日前午後□時、拉着人力車、行經漢正街上海銀行門口之時、適見其妻、安步當車、招搖過市、彼時楊柳卿、不禁喜出望外、當卽趨向前去、一把扭獲、勸速同返家中、詎該張猶氏作假猩猩態、堅不承認爲其妻子、雙方正在爭論之間、崗警瞥見、當將一併帶回局派由□分所訊辦云

漢中路楚華布廠 昨日午後失愼

昨（一）日本市九蓮菴對面漢中路一零五號楚華布廠、於午後四時許、不愼致肇焚如、一時火光蔽天、經各消防隊趕到灌救、至五時四十分纔撲滅。僅燒燬該布廠與一一三號房屋後部外、其餘街鄰、幸未殃及、警察第一分局、已將廠主姪媳劉肅氏及店夥窩永惠帶局拘押、據自稱起火原因、係因小孩玩火不愼、惟據調查、損失約近萬元云

經濟新聞

應城膏鹽公司 昨舉行週年紀念 俞理事長報告營業狀況

本報訊：應城膏鹽公司於日昨在橋口堆棧舉行成立一週年紀念，到中日長官及各界代表數十人，開會如儀，首由主席該公司俞理事長致詞，對膏鹽公司之既往與目前之情形作概要之報告，略謂該公司過去可出產膏鹽數約五六十萬担，直接間接關係應城三十萬人民之生活，行銷國內外，爲數甚鉅，素爲當局所重視，事變後營業產量均已減少，去年經政府向各關係方面聯絡始於一日設立籌備處，□月一日方告正式成立，在一年中賴各方面協助，經過情形良佳，一年間收入十九萬拾，賣出已達八萬六千餘拾，膏公司搬出計七萬三千餘拾，存橋口堆棧約十五萬五千餘拾，已賣出二萬三千餘拾，營業方面，去年賣六萬拾，今年可達三十萬拾，至去年營利爲四萬元，今年則爲十八萬元，往後在各方面協助與指導下，前途業務將益趨發展云云，旋由各界代表相繼致詞，末由俞理事長答詞畢，攝影茶點散會。

三省合作社聯合會 定十八日正式成立 臨時倉庫亦經設立

本報訊：湘鄂贛三省合作社聯合會自試辦以來，會務進展頗爲神速，刻以三個月試辦日期將於本月十一日告滿，當局因試辦成績良佳，特繼續辦理，茲悉該會訂期本月十八日上午十時，假市商會大禮堂舉行成立典禮云。

又訊：該會應業務之需要，已將前園部部隊搬出之舊址（東和劇場隔壁）接收，改爲該會之臨時倉庫，至該會辦公地點，剋以無適當處所，近期內不至於有所搬遷云。

復和裕大量賣出 昨日宇車市況活躍

本報訊：前日滬上糖市據電訊、已趨疲弱、B嗲包百另八元、粗砂白一百另四元半、荷蘭亦已至八十元、本市糖勳、以做價趨高、昨（一一）日見活躍、又以復和裕賣出甚多、致成交情形可觀、是日復和裕計賣出宇車蔗包百元、袋裝百另五元、兩共賣出一千三百包、各分十包買承受者、蔡會滑盤粗赤七十包、九十一元、宇車蔗包高稱做價兩種、爲一百另三元半及一百另四元、洋行交貨一百另六元及七元亦均做出、袋裝一百十二元、YRO八一九元油青則以價疲而見諸成交、數卅包、每包六十二元。

煙葉落市 起跌甚微

本報訊：煙叶除應本街各煙廠銷用外，餘均行銷洋莊，本市來貨，以黃滸交通便利，居首位，約計二萬五千至三萬担光景，廣水原來出產甚多，阻於運輸，致來貨在千担左右，居次位，瑞昌則因近九江，可轉運九江運往申地，數約計三萬担，而使來漢担數減缺，與廣濟同爲二千担之譜，孝感亦略有，運途前來，本市除頤中職糧定進貨十萬之外，餘如東亞（即華豐）、華生、北支四廠，以限於範圍而未能多多銷用、售價因某種關係、而無所變動、廣濟產每担錫稱日金（下均同）百元之譜、黃滸產爲八九十元、廣水產最低六十元光景、價較事變前騰起五六倍、目今雖爲青黃不接時際、惟相比去年開市時、尚未到十元、後市以阻於進價難向高、而農民均避免種植煙葉而種雜糧、預料出產較前減少、來貨更將稀缺云。

囤戶乘機取巧 香煙做價趨疲

本報訊：頤中出品香烟、昨市有百餘箱做出、做價以一部分囤戶乘機取巧、棧單略有走出、兼之生意疲滯、而反漲爲跌、小號做七〇八元、順風三九〇元、金山、雙刀以吐出者衆、致做價瞬息千變、紫金山由三八八元而三八七元、止於三八五元、雙刀首先做出爲三七〇元、繼則升起一元、末後總以三七〇元收盤、情形則微向上、由三八九元、而三九一元、較之上日、則均下落數元不等云。

煙煤有行無市

來源少價平穩

本報訊：烟煤爲工廠必需品、本市烟煤來源、因日煤來源絕少、故本省土產價格提高、現因銷路疲滯、頓呈有行無市態度、日煤新汝粉每噸日金一百〇五元、（此係以前囤戶者）土產士地堂八十五元、保安一號八十五元、鄂城七十元、金水閘六十元、其他本煤五十五元、但因來源稀少、市價尚屬平穩云。

京金融盤旋趨堅 紗銷路不暢價平

南京卅日電：卅日京市金融市況盤旋趨堅、飾金進赤六七六五元、六六〇元出七二〇元、日票進二二四・八元出二二七・三元、紗市行情以銷路不暢、市價平平、計八支三虎一三七〇元、十支松鶴一四六〇元、十支順風一四五五元、十支仙女一六五五元、十支大寶一六四五元、十支醒獅一七二〇元、十二支其林一七〇〇元、十六支其林一七一〇元、廿支豐年一九〇〇元、廿支水月一八九〇元、廿支藍鳳一八六〇元、廿支仙桃一八四〇元、廿支立馬一七八〇元、卅二支藍鳳二四二〇元、四十二支藍鳳二九一〇元。

滬國米先濃後淡 西貢等洋米激漲

本報上海支社通訊：滬上近日國米交易、先濃後淡、加之西貢等地洋米激漲、人心續見向上、售主喊價仍堅、致厚薄粳、比前俱提升數元、計開白粳價爲一百二十八元至一百十九元、南港早晚稻爲一百十八元至一百十七元、溧陽糯米一百二十二元、統市成交二百石、查水陸兩路到貨共四百石左右云。

滬市外滙靜定中 標金反少挺秀 市金掛牌再告原狀

本報訊：近據滬訊、昨（一）日、上海金融消息、外滙市容、兩均同告靜定中、無大變化、標金一項、入昨日來、反少挺秀之勢、開盤爲六千七百六十元、收盤結果爲六千七百二十八元、較前對照、纔有十二元之縮落云。

市金業掛牌、昨再告保持原狀之七百三十五元、吸進價格、亦仍大致採取六百八十五元之步驟、其他均無變相可言、關於滬市電訊各塲、茲將擇要開收各盤、列表分誌於後：

——先令市價——上午開盤——現貨、三辨士又十六分之三、本月期貨同價、下月期貨、三辨士又六十四分之十一。

——先令——收盤——現貨、三辨士又十六分之三、本月及下月期貨、同一市價。

——美元市價——上午開盤——現貨、五元又三十二分之五、本月期貨同一市價、下月期貨五元又八分之一。

——美元——收盤——現貨、五元又八分之一、本月及下月期貨、同一市價。

——標金市價——六千七百六十元、六千七百四十元、六千七百五十七元、六千七百七十元、六千七百七十六元、六千七百六十元、六千七百二十八元。

社會局 核准營業許可證 漢襄等一百家（上）

本市訊：市社會局昨核准大批營業許可證、茲將牌名及營業種類錄下：漢襄代客運貨、其昌長香煙煤油火柴燭皂、郭順記香煙、東成轉運、恆裕和記海味雜貨煤油火柴、陳合興豆乾、萬新煤炭、公利舊木板廠、公利長舊木板廠、三江桂業、祥和成香煙煤油肥皂、協茂隆木板廠、振新香煙煤油、劉森記豆乾、項興發豆乾、曾復昌香烟煤油麵粉燭皂火柴、豐記棉紗疋頭、周紹昌香烟煤油、蔡興泰煤炭、慶和祥雜糧、同盛玻璃料器、余正興煤炭、協和柴煤、隆泰雜糧米、瑞隆香煙麵粉石油燭皂。

市公營市場 菜蔬價目表

五月一日

本市訊：豬肉每斤一八〇、牛肉每斤一四〇、鷄子每斤二〇〇、鴨子每支三六〇、鯽魚每斤一六〇、鱖魚每斤一二八、鯿魚每斤一二八、鯉魚每斤一二八、包菜每斤二四、馬鈴薯每斤一六〇、蔴油每斤八四、豆油每斤八〇、醬油每斤四八、鹹魚每斤一九二、鷄蛋每個八、鴨蛋每個一〇、蝦子每斤二〇〇、蘿蔔每斤一八、紅蘿蔔每斤五六、白菜每斤一一、菠菜每斤一二、銅蒿每斤八、蒜苗每斤七、春筍每斤四〇、酸白菜每斤一〇、荳芽每斤一〇、萵苣每斤八、芹菜每斤一二、韮菜每斤一〇、葱每斤八、薑每斤六四、藕每斤一二、洋葱每斤二〇、鮮蠶豆每斤二〇、鮮豌豆每斤二四。

日軍票行市

五月一日

法幣百元折合日金　早 [illegible]　晚 [illegible]

武漢行情

金錢市價

飾金買進每兩	六八五，〇〇
飾金賣出	七三五，〇〇
折息	〇，六〇

米類 每石市價 法幣計算

頭號	一二〇，〇〇
二號	一一五，〇〇
三號	一一〇，〇〇
四號	一〇五，〇〇
五號	一〇〇，〇〇
六號	九五，〇〇
最低	九〇，〇〇

雜糧類 每担法幣

高粱	二四，〇〇
小麥	三六，〇〇
綠豆	四四，〇〇
赤豆	六三，〇〇
蠶豆大粒	二六，〇〇
小粒	二四，〇〇
白豌	三八，〇〇
黃蔴	三四，〇〇
黃豆	一八，八〇

油類 每担市價

豆油日金	四二，〇〇
棉油日金	四四，〇〇
蔴油法幣	九二，〇〇
生油法幣	七九，〇〇
菜油法幣	七五，〇〇
桐油法幣	二三五，〇〇

酒類 四打箱裝 日金計算

太陽啤酒	四五，〇〇
麒麟啤酒	四七，〇〇
汾酒每担華幣	一三三·〇〇
綿度	一二八，〇〇
金菊黃	一二八，〇〇
碧蘿	一二八，〇〇
南酒	一〇〇，〇〇
花雕 華幣	四八，〇〇
竹葉青	五〇，〇〇
本廠紹酒土	二四，〇〇

肥皂類 每箱計算

祥茂皂日金	二九，五〇
扇面皂	三一，五〇
開拓皂	二〇，〇〇
固本皂	一九，〇〇
太平洋	一一，〇〇
青龍	二四，〇〇
朱雀	二三，五〇
三星	一九，〇〇

糖類 日金計算

頭車	一〇九，〇〇
中雙	八九，〇〇
赤雙	九一，〇〇
三溫	八二，〇〇
汕青	六二，〇〇
桶青	六一，〇〇
箱冰	五一，〇〇

煤炭類

板炭 每担華幣	一八，〇〇
柴煤 每噸日金	五二，〇〇
龍元日金	三，二五
松柴華幣	七，五〇

麵粉類 每袋計算

綠長春法幣	二七，〇〇
紅長春法幣	二六，〇〇
黃長春日金	二十，〇〇

香烟類 日金計算

綠寶牌法幣	二八，五〇
紅寶牌法幣	二六，四〇
黃寶牌法幣	二二，〇〇
吉祥	二五一，〇〇
百花	二〇九，〇〇
十支指南	二九三，〇〇
廿支指南	二八七，〇〇
廿支將軍	三八四，〇〇
五十支將軍	二四四，〇〇
大白玫瑰	二五〇，〇〇
小白玫瑰	二三〇，〇〇
美芳	二七〇，〇〇
金槍	二九〇，〇〇
十支金大樓	三七〇，〇〇
十支大樓	一八五，〇〇
藍錫包十支	四〇五，〇〇
黃錫包十支	三四五，〇〇
黃錫包五十支	三九〇，〇〇
大英	一一〇，〇〇
小號	七〇六，〇〇
紫金山	三八八，〇〇
老刀	七一五·〇〇
順風	三九〇·〇〇
雙刀	三七一·〇〇
三八	四〇五·〇〇
美傘	四〇〇·〇〇
情人	三八九·〇〇

火柴類 每箱日金

雙錢牌	七九·〇〇
雜牌	七六·〇〇

碱類 日金計算

純碱每袋	四一，五〇
燒碱每桶	二五一，〇〇

海味雜貨業 每斤法幣

冬菰	八、八〇
香菰	九、二〇
淡菜	四、八〇　四、〇〇
蝦米	三、六〇　四、〇〇
開洋	三、六〇
干貝	六、四〇　六、八〇
魷絲	二、〇八
魷魚	一、七六
細桂	八、八〇
胡椒	二、二四
西茴	五、六〇
三奈	七、三〇　六、四〇
大桂元	四、八〇　四、〇〇
百合	〇、六四
蓮子	一、九二
桃肉	一、九二
黑棗	一、三〇　〇、八八
提棗	〇、八八
金針	二、四〇
木耳	五、六〇
湯粉	〇、八四
條粉	〇、七六
片粉	一、四四
荳粉	〇、七二
帶絲	〇、五〇
白皮香	一三、八〇
新山香	九、六〇
杭箔	二、一〇
折錠	四、〇〇
茶腿	八、〇〇
五香菜	二、五六
榨菜	一、七六
折度	三、二〇

社會服務

短評　一都市的綠化　元元

都市的綠化，在於多植樹木，此不僅可以調劑市區內之風景，且有益於人民健康。本市金城銀行背面之小型公園修闢以來，頗醒觀感，日昨又移奉張文襄公之石像，定名蠡園，此舉極富於深長之意義！

同時，我們聯想到三民路之總理銅像前，最近亦植以樹木，蒔以細草，足見當局對於綠化都市，頗有用心。

第以時至炎夏，杲杲酷日，揲揲黃塵，如欲廣泛地綠化都市，則應種植街樹，試觀日本之各大都市，對於街樹之培植，何其注重，深望當局亦能仿照施行，則整個漢口市，將真個綠化矣！

地院扣押賍物 公告招領

當事人姓名案由賍物品名數量列後：

宋星吾竊盜鈔洋十四元針條十五張袖章一面

樊洪竊盜嗶嘰長衫一件

灰布短褲褂一套青布短褲褂一套白布短褲褂一套白條子布一條各種香烟四十七合仁丹二十包當票一個安居證一張注射證一紙白洋布包袱一個

鄙洪發等竊盜賍物五花香煙一條

張新和竊盜法幣三角二分存卷磨鐵大小十三塊

方金高詐欺鐵螺絲釘一包法幣二元

周海東竊盜法幣二十二元四角

吳樂意賍物破舊罩十五個存處法幣二元存卷

鄭春華等詐欺法幣一元九角六分名章一顆

甘華春瀆職法幣五元存卷

張大發竊盜法幣十三元七角

方大全方樂保鴉片嗎啡三小包嗎啡咀二個沒收法幣二元安居證一枚未沒收

黃芝伢妨害風化法幣一百十五元

陸家醫生主答

（答）身體瘦弱、頭昏腦漲、神疲乏力、都受以前手淫應響、至今生殖不强、見色早洩、系若一種學業、務宜平時專心不紛馳、慾望不能、更當自珍重、（藥方）炙黃耆三錢、白朮二錢、肉桂一錢、清炙草一錢、淮山藥二錢、附子錢半、五味子三錢、女貞子二錢、陳皮一錢、此方先服三帖、後再診察爲宜。

經行腹痛

（問）敬啓者內人現年二十六歲，近年來每逢來腹痛、腰痠頭暈、非常痛苦、祈請先生指導良方、以免痛苦、則不勝感之至。　陳學明頓

（答）凡經水行時、腹痛腰痠者、此氣滯血實也、（藥方）歸尾二錢、川芎一錢、製香附二錢、延胡索二錢、桑寄生三錢、炒烏藥二錢、絲瓜絡三錢、桃仁二錢、紅花一錢、金鈴子二錢、淮牛膝三錢、此方每逢經未來前可服三四帖。

堤防局報告

蒸發量	六·〇〇	公厘
雨量		公厘
溫度	最高 三八·五　最低 一三·五（以華氏計）	度

（三十年五月一日）

郵局消息

寄往九江、安慶、蕪湖、南京、上海等處之郵件、請於本日（五月二日）下午三時三十分封發云

義務廣告

……簡約……

一、本欄廣告概不收費

二、性質僅限尋人、求職、出讓、徵求四項

三、字數以五十字爲限

四、來件請寄明本版「義務廣告」收字樣

▲李大石吾兒知悉自爾於上月二十一日負氣離家外出至今音信不通家中老幼懸望生意無人照料見報火速回家勿延爲盼　父李洪盛啓　精武路三十四號

▲杜葆松鑒：令堂之快信不知收到否茲又來函惟不知你在何處請早函知或來漢　游鑄華啓

▲（一）鄙人女性現年十五歲鄂籍小學程度具有妥實之保品性忠誠薪金不計願任機關洋行及團體之實習生如有需者請函至特一區共和里十五號姜君轉可也

（二）某君年十五歲小學程度誠實可靠願任大商店及洋行之練習生薪金不計如需要者請逕函至特一區共和里十五號黃君收轉可也

▲某君年三十歲本地人大學畢業曾任理化教員數年對於各種化學工藝均有研究現願充任一切相當之職務薪金不計暫求糊口如有聘者請函漢陽西大街六十號黃敬字先生轉洽

▲徐肇欽年四十五歲壯年在香港學習修補帆布水喉之術往年在武漢警察局消防隊充任技士有修補帆布喉管之絕技舊如新廢物可以利用如欲試辦請函致武昌建設廳第一科蔡子英轉

▲鄙人現年二十五歲、無不良嗜好、通書算事變前爲一十棧司賬現願求店員之類職業薪金不計漢正街胭脂巷九號徐曉春啓

▲茲有某機關須用速記敎員一位不分性別如有是項技術者請於本星期一每日上午新鐘九時至下午五時至武漢青年協會婦女部晏君接洽可也

▲茲徵求沈志遠著「新經濟學大綱」一冊倘願割愛者請向本報編輯部洪東樵接洽

▲茲有小型保險箱一隻出讓如需要者請於上午九時至十一時下午二時至五時赴本社向楊君接洽可也

▲茲有大批鷄冠牌蚊煙香出讓如有受主請逕函本版義務廣告信箱第六號接洽合則覆函約期面議

高價收買水銀

啓者本號現金收買水銀、手續穩妥、如有願出售者、請至本號接洽、無任歡迎　特二區鱗陵路四十七號合記號啓

老大寶銀樓　後花樓正街百子巷對面

專收金銀精製首飾　自造証章徽章領章帽花　定價從廉取貨迅速

胃腸營養 若素

有病不可亂投醫，也不可盲目吃藥，需要經過相當研究與考慮。世上最有效之藥莫過「若素」，因「若素」可以治療百病，使人人易於健康者也。

主治：身體虛弱 食慾不振 消化不良 大便秘結 胃酸過多 嘔吐惡心 妊娠諸症 產後衰弱 病後體虛

上海若素大藥廠監製